CALVINIST CONTACT

DUTCH-CANADIAN CHRISTIAN WEEKLY

14th YEAR of PUBLICATION
Authorized as Second Class Mail, Post office Department, Ottawa, Ontario.

NOV. 6th 1959 - No. 417 - 12 PAGES • P.O. BOX 312, ST. B. HAMILTON, ONT.

"If you love them which love you, what reward have ye? Do not even the publicans do the same?" Matt. 5 : 46

Remembrance Day

Door Rev. H. Van Andel

De Engelse oorlogsdichter Gibson heeft na de eerste wereldoorlog een kort maar treffend gedicht geschreven, getiteld: "Lament", waarin hij ere brengt aan degenen, die op het slagveld vielen. In dit gedicht stelt hij de vraag, hoe wij nog kunnen genieten van de heerlijke natuur rondom ons zonder te denken aan hen, die deze natuur ook hebben liefgehad maar voor onze zaak gestorven zijn. Wij genieten van de zon en van de malse regen, — zo zegt Gibson —, we luisteren naar het geluid van winden en stromen of naar de stem van een zingende vogel, maar hoe kunnen we dat eigenlijk ooit doen zonder te denken aan de gesneuvelden, die daar ook van genoten hebben, maar die deze vreugden tegelijk met hun leven hebben geofferd.

Zonder iets te willen zeggen ten ongunste van dit gedicht van Gibson, beginnen we toch met op te merken, dat een herdenking van gevallen uit twee oorlogen op Remembrance Day gekenmerkt wordt door andere goederen dan die de natuur ons biedt. Misschien zou Gibson, als hij dit gedicht na de tweede wereldoorlog had geschreven, het accent vanzelf anders hebben gelegd. Voor ons zijn het in elk geval met name de geestelijke goederen van *recht* en *vrijheid*, die wij op 11 November in een ogenblik van stille herinnering als opnieuw uit de hand der gesneuvelden aanvaarden.

• • •

Natuurlijk, we *gedenken* die gevallenen allereerst. Wij immigranten, die de oorlog en de bezetting in het oude vaderland meemaakten en die of zelf betrokken waren bij de strijd der "Ondergondse" of van die strijd nabije getuige zijn geweest, zullen nooit onze Doden vergeten, die sneuvelden in het oorlogsrumoer, die vielen voor het vuurpeleton of wegkwijnden in de concentratiekampen. We mogen dan al wat vervreemden van een herdenking op de 4de Mei, — de datum is niet belangrijk —, op Remembrance Day gaat eerst die stoet van gevallenen, waaronder wellicht dierbaren en bekenden, aan ons oog voorbij.

We denken ook aan de zonen van ons nieuwe Vaderland, die heel concreet ten offer vielen aan onze bevrijding. En met hen aan de talloze anderen, die hun leven hebben moeten geven voor het behoud van een "vrije" wereld. Hun achtergebleven verwanten zijn in ons gebed en niet minder de nog levende oorlogsinvaliden, de verminkten, de kreupelen en die zijn gehandikapt.

• • •

Toch moeten we op Remembrance Day meer doen dan alleen gedenken.

We moeten ons bezinnen op de *ereschuld*, die we aan al die gevallenen hebben.

Die bestaat in de taak om die goederen van recht en vrijheid, waarom het in de tweede wereldoorlog voor ons toch ging, ongerept te *bewaren*.

We moeten ons een ogenblik de vraag stellen: Zijn die goederen veilig in onze handen en wat doen we om ze te beveiligen in de wereld van vandaag? Dan verstaan we, dat een waardige dodenherdenking niet alleen beperkt mag blijven tot *één* dag in het jaar, die voor velen slechts een plezierige holiday is, maar uit moet komen in de worsteling om de uit de strijd gewonnen gestelijke waarden onaangetast te behouden.

• • •

Het gaaf houden van deze levenswaarden, waarvoor onze gevallenen stierven, is heel wat moeilijker dan het herdenken van hun namen. Het bestaat niet slechts in het oppervlakkig afwijzen van de totalitaire staatsvorm en het schermen met een woord als "democratie". Want ook in een democratische wereld kunnen recht en vrijheid pijnlijk worden geschonden. We zijn allerminst klaar met de leuze: we leven toch in een vrij land!

Als ik een voorbeeld noemen mag: Een van de hooggeroemde vrijheden in de vrije wereld is de persvrijheid. Wie er denkt hoe de pers aan banden lag onder het Naziregiem en aan banden ligt achter het ijzeren gordijn kan deze vrijheid niet genoeg waarderen. Maar wat ervan te zeggen als persvrijheid het privilege onderstelt om andere vrijheden met voeten te treden, b.v. die van het persoonlijk gevoelsleven of van het intieme familieleven? Wat ervan te zeggen als persvrijheid inhoudt een overschrijding van de grenzen van de meest private levenskringen? Zulk een grensoverschrijding heeft in onze "vrije" wereld dagelijks plaats.

Ik neem een tweede voorbeeld: Een andere hooggeroemde vrijheid is de vrijheid van verenigingen en organisatie. Om die te waarderen behoeven we ook maar even terug te denken aan de beknotting ervan gedurende de bezettingstijd in Holland. Maar hoe zit het als b.v. een vakorganisatie zo over het leven van de arbeider beschikken gaat, dat zij hem slechts de keus geeft tussen gewetensdwang of werkeloosheid. Ook dàt komen we dagelijks tegen.

Weet U wat deze voorbeelden ons leren? Dat recht en vrijheid alleen dan gaaf bewaard worden, wanneer ze als rechten en vrijheden *der onderscheiden levenskringen* zorgvuldig tegenover elkaar worden uitgewogen en gerespecteerd. Het recht van de één wordt begrensd door het recht van de ander. De vrijheid van een bepaalde levenskring wordt begrensd door de vrijheid van een naastliggende levenskring.

• • •

Het is natuurlijk niet mogelijk om in een beknopt artikel als dit hier breed op in te gaan. Onze bedoeling is slechts één ding te onderstrepen. Het uitwegen en respecteren van de rechten en vrijheden der onderscheiden levenskringen kan alleen *onbaatzuchtig* geschieden,

(Vervolg op pag. 2)

Om te gedenken . . .

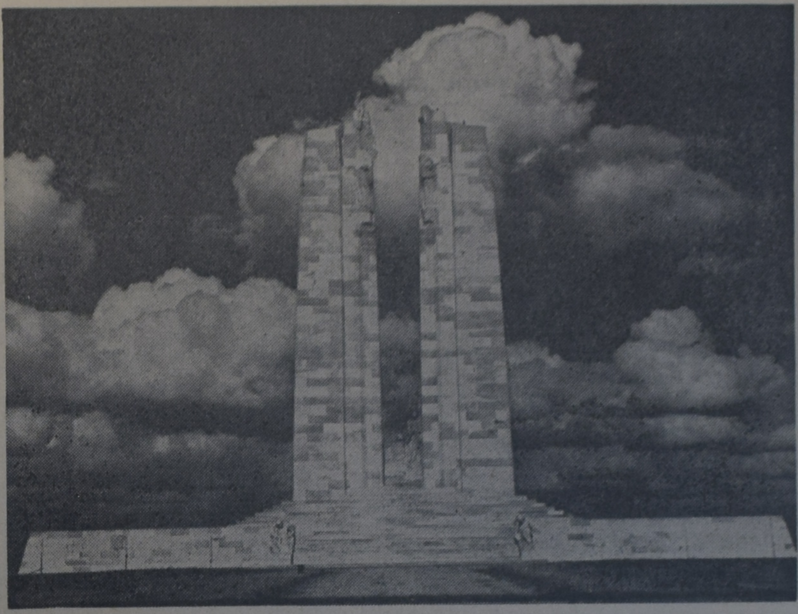

HET VIMY MEMORIAL

Ten Noorden van Arras en ten Zuiden van Lens, in het vriendelijke landschap van Noord-Frankrijk, ligt een beboste heuvelrug, die het toneel vormde van enige van de hevigste veldslagen in de Eerste Wereldoorlog. In het vroege voorjaar van 1917 beheersten de Duitsers, goed verschanst op de heuvelrug, de stellingen van de Geallieerden, beneden in de vlakte. Op 9 April 1917 ging het Canadese legercorps van vier divisies, 97.184 officieren en manschappen, alles bij elkaar gerekend, tot de aanval over. Nadat ze gedurende bijna een week zeer zwaar gevochten hadden, want de Duitsers verdedigden zich dapper met grote hardnekkigheid, hadden zij de hoogte, die hen met zoveel ontmoediging vervuld had, bestormd. Het was een overwinning van grote strategische betekenis. Zij werd behaald ten koste van 11.297 Canadese mensenlevens.

Eén van de sleutelposities in de slag was "Heuvel 145", en hier is het, dat het grootste gedenkteken voor Canada's aandeel in de overwinning der Geallieerden in de Grote Oorlog, Vimy Memorial, werd opgericht. Plannen er voor werden bijna onmiddellijk na het einde van de oorlog ter hand genomen. In 1921 werd een prijsvraag voor een ontwerp gehouden, en uit de 160 ingezonden voorstellen werd dat van de bekende beeldhouwer Walter Seymour Allward (1878—1955) uit Toronto uitgekozen. In 1922 stelde de Franse regering 250 acres land ter beschikking voor een terrein ter nagedachtenis der gevallenen. Toch gingen er jaren voorbij vóór er werkelijk aan de uitvoering van het project begonnen werd en het was pas op 26 Juli 1937, dat Vimy Memorial onthuld werd door de Prins van Wales, de latere koning Edward VIII.

Het monument geeft een bezielende en majestueuze aanblik. Twee pylonen rijzen ten hemel boven een massief vierkant voetstuk, waarheen wijde trappen omhoog leiden. Het geheel is versierd met beeldhouwwerk, maar niet op een rommelige wijze. Twee van de inscripties zijn het belangrijkste, één, die de slagen vermeldt, waarin 425.000 Canadezen vochten (één tiende van de mannelijke bevolking van die dagen) in de Grote Oorlog, en een andere, die de namen draagt van een 10.000 Canadese doden, van wie de graven onbekend zijn.

Rondom het gedenkteken is veel van het oude slagveld in stand gehouden. Daar is het loopgravensysteem van beide partijen, en, wat zeer interessant is, de gang met zijn doolhof van zijgangen, waarlangs de strijders zich ingroeven bij het wanhopige werk van mijnen leggen.

Als het belangrijkste aandenken aan Canada's overzeese veldslagen in twee wereldoorlogen is Vimy Memorial een plaats van bedevaart, dat door duizenden bezoekers ieder jaar wordt bezocht. Een toegewijd echtpaar, Fransen van Belgische afkomst, Paul en Alice Piroson van Neuville St. Vaast, zijn de bewakers van het gedenkteken en zij houden zowel het oog op zijn conditie als op het in stand houden van een passende waardigheid. De Pirosons, vochten zelf in de Franse "maquis" van de Tweede Wereldoorlog, en de gang onder de heuvelrug van Vimy was toen één van hun geliefkoosde schuilplaatsen.

Wie ook maar onder het beeld van "de Moeder van Canada, wenend over haar doden" heeft gestaan, of vanaf het verheven voetstuk van het monument over Frankrijks gefolterde aarde heeft gekeken, moet er vandaan gekomen zijn, aangegrepen door een mengelmoes van emoties: nationale trots, droefheid, hoop op een toekomst, waarin we gespaard hopen te blijven voor meer van dergelijke offers, die op de bloed-doordrenkte hellingen van de heuvelrug van Vimy gebracht werden, en op zoveel andere plaatsen zowel toen als naderhand.

BYNG OF VIMY

Generaal werd Gouverneur

Toen het Canadese corps zijn topprestatie leverde en de heuvelrug van Vimy bestormde in April 1917, was zijn leider een Brits generaal, Julian Byng. Voor hem was het het hoogtepunt van een eminente militaire loopbaan, ofschoon hij voortging het commando te voeren over een leger en de oorlog eindigde als een volledig generaal. Aldus koos hij, toen hij in de adelstand verheven werd in 1919, de naam Lord Byng of Vimy.

In 1921 werd Lord Byng tot Gouverneur-Generaal van Canada benoemd. Het was een gelukkige keuze, want hij was een man van grote waardigheid, men herinnerde zich hem goed als een uitstekend leider van Canadese troepen en hij hield van Canada en de Canadezen. En inderdaad bleek hij een geliefd Gouverneur-Generaal te zijn, die zich op de meest gewetensvolle wijze van zijn plichten als vertegenwoordiger van de Koning in Canada kweet.

Het is jammer, dat men zich Byng's gouverneurs-generaalschap hoofdzakelijk herinnert door de constitutionele crisis, die een schaduw wierp op de laatste maanden van zijn ambtstermijn. In het begin van 1926 waren de Converva-tieven de sterkste partij in het federale parlement, maar zij hadden geen meerderheid. De Liberale leider, W. L. Mackenzie King, trachtte het land te leiden met een minderheidsregering, die voor haar handhaving in het parlement rekende op de steun van een kleinere partij, de Progressieven. Toen hij faalde, vroeg hij de Gouverneur-Generaal om ontbinding van het parlement, waarop algemene verkiezingen moesten volgen.

Voor een zo uiterst gewetensvol man als Byng scheen dit een onaanvaardbare gang van zaken. Hij was van mening, dat hij eerst de sterkste partij een kans moest geven om een regering te vormen, en dus weigerde hij Mackenzie King's verzoek en benoemde de Conservatieve leider Arthur Meighen tot premier.

Lord Byng bleef door zo te handelen binnen de grenzen van zijn constitutionele rechten, maar in politiek opzicht was het een slechte zet. Want Meighen slaagde er niet in een regering te vormen, waarmee te werken was, er hadden nieuwe verkiezingen plaats en daarbij steunde het volk Mackenzie King. Spoedig daarna was Lord Byng's ambtsperiode afgelopen en vertrok hij. Hij zou een beter einde van een in ander opzicht gelukkige en vruchtbare periode van vijf jaren in Canada verdiend hebben.

In Engeland ging Lord Byng door het land te dienen als hoofdcommissaris van de Metropolitan Police of zoals hij populairweg genoemd placht te worden, hoofd van de beroemde Scotland Yard. Hij overleed in 1935.

(C. S.)

PLANNEN VOOR REUZENSCHEPEN

De heer L. Edgar Detwiler, president van de American European Travel Project Inc. te New York, deelde mede, dat met Verolme Verenigde Scheepswerven te Rotterdam een voorlopige overeenkomst is gesloten voor de bouw van vier transatlantische passagiersschepen voor massatoeristenverkeer van elk 120.000 b.r.t., die elk 8.000 personen kunnen vervoeren en een bemanning zullen hebben van 2.000 koppen.

De schepen, die $ 128 miljoen per stuk zullen moeten kosten, zullen volgens het plan een lengte krijgen van ca. 380 meter en een breedte van ca. 39 meter. Zij zullen varen onder Nederlandse vlag en diensten onderhouden tussen New York enerzijds en Amsterdam en Lissabon anderzijds.

Voor de financiering van het enorme project werd te 's Gravenhage de American European Lines N.V. opgericht, waarin Nederlandse, Amerikaanse en andere internationale belangen zijn verenigd.

ALS EÉN LID LIJDT . . .

Een van de belangrijkste lessen, die de mensheid in onze dagen ter bestudering heeft gekregen, is wel hetgeen behandeld wordt in 1 Corinthe 12. Het gaat daar over het verband tussen de lichaamsdelen onderling en hun verhouding tot het gehele lichaam. En de samenvatting voorzover dit in het bijzonder betreft de verhouding tussen de leden onderling wordt weergegeven in de bekende uitdrukkingen: "Als een lid lijdt, zo lijden alle leden mede; als een lid verheerlijkt wordt, zo delen alle leden in de vreugde", waarvan de tegenhanger is: "het oog kan niet zeggen tot de hand: ik heb U niet nodig . . ."

Buitenlands Overzicht
door
Prof. Mr. L. W. G. Scholten

De nog niet onder bestuur gebrachte stammen en stammetjes van Nederlands Nieuw Guinea leven in hun verschillende kampongs zo gescheiden van elkaar, dat zij alleen ter wille van de oorlog, vooral gezien als vernietiging van mensenlevens, contact met elkaar hebben. Maar in de beschaafde wereld is het contact zo versterkt, dat het er inderdaad op begint te lijken, dat zij tot een mensheid behoren. Men denke aan het zo sterk toegenomen en versnelde verkeer, waarvan de uitkomst nog niet is te voorzien; aan het wonder van de radio en van de televisie, waardoor het peil der volksontwikkeling uit een centraal punt kan worden beïnvloed; aan de verspreiding van besmettelijke ziekten; aan de onderlinge uitwisseling van gedachten door middel van het briefverkeer en van de wereldpers; aan de voedselvoorziening van de millioenen, die voornamelijk in de industrie hun werkkring hebben gevonden. De fabrieksarbeider in West Europa ontvangt zijn brood misschien uit de Verenigde Staten of Canada; zijn grondstoffen voor zijn kleding uit India of uit Australië; zijn vlees uit Zuid Amerika. Voor zijn industrie moeten de grondstoffen komen uit alle delen van de wereld. Een financiële debacle in New York is vaak noodlottig voor tal van bezitters in Europa. Sociale onrust of politieke woelingen in andere werelddelen doen hun uitwerking gevoelen over de gehele beschaafde wereld.

Indien men over deze dingen nadenkt beklemt iemand vaak de vrees. Want enerzijds wordt het onderling verband steeds inniger. Aan de andere zijde blijven vele verschillen tussen de onderscheiden bevolkingsgroepen gehandhaafd. En deze bevolkingsgroepen kunnen steeds beter beschikken over de moderne vernietigingswapens, die honderden en duizenden tegelijk kunnen wegvagen. Men denke aan Hiroshima. En nadenkend over de akelige gevolgen, die hieruit kunnen voortspruiten, ziet de Christen tenslotte geen andere oplossing, dan dat de volken der wereld de lessen van 1 Corinthe 12 gaan leren: Als één lid lijdt .... En die andere: En het oog kan niet zeggen tot de hand: Ik heb U niet van node. Het begin van 1 Corinthe 12 zegt bovendien zo duidelijk: Er is verscheidenheid der gaven, maar het is dezelfde Geest.

In de loop der laatste weken is dat wel heel duidelijk aan de dag gekomen. Khrushchev bezocht de Verenigde Staten. Wij spreken niet over de bijzonderheden, omdat die in ons betoog thans niet van belang zijn. Maar hier bevond zich in de Verenigde Staten, het land, waarvan men steeds zeide, dat het onbeperkte industriële mogelijkheden had, een mens van gelijke bewegingen als wij allen, maar die langs allerlei wegen de beschikking had over een wereldschat van de zwaarste en krachtigste wapens. De scheppers van deze krijgsmiddelen leven vaak nog onder de slechtst denkbare verhoudingen, en tegelijkertijd onder een tyranniek bewind, dat elke persoonlijke beschikking over de eigen arbeidskracht kan onmogelijk maken.

Theoretisch kan de één met zijn machtsmiddelen de ander uitroeien. Practisch kan dat misschien geremd worden door de kans, dat de andere partij een kwart slag voor is.

In het licht van wat vooraf ging is nu de gehele achtergrond van het bezoek van Khrushchev duidelijk geworden. Het oog kan niet zeggen tot de hand: Ik heb U niet van node. De volken van oost en west moeten leren begrijpen, dat zij zijn leden van één lichaam. En als één lid lijdt, zo lijden alle leden mede. In deze moderne tijd zijn er geen overwinnaars meer, zelfs niet in het grootste conflict. Iedere mogendheid zal tenslotte verliezer zijn. Dat is voor de machthebbers niet zo erg prettig om te horen. Zij hebben zich uitgesloofd, vaak om zeer eerbare redenen, om de beschikking te krijgen over wapens van steeds groter en krachtiger uitwerking. En nu blijkt het, dat elk van deze wapens tenslotte ook vernietigen zal de gebruiker van die wapens. Atoom- en waterstofbommen, raketten en onbemande projectielen, het zijn alle voorbeelden, dat het ene lid het andere niet kan doen lijden, zonder ook zelf getroffen te worden. En men zal nooit een definitieve oplossing vinden buiten de geopenbaarde erkentenis van de waarheid van het schriftwoord: Er is verscheidenheid der gaven, maar het is dezelfde Geest. Men zal terug moeten tot de grote Schepper aller dingen.

En nu is men druk bezig, om een topconferentie voor te bereiden. Men gevoelt wel, dat er een zekere samenwerking moet worden verkregen. Maar hoe de verschillen op te lossen? Hoe de onderlinge afhankelijkheid te berekenen? Hoe het onderling wantrouwen ten opzichte van de uitvoering der te sluiten overeenkomst weg te nemen?

In de Verenigde Staten kent men thans een strijd om hetzelfde vraagstuk. Er zijn namelijk stakingen aan de gang, die de gehele economie van het land dreigen te vernietigen. Werkgevers en werknemers zijn beide georganiseerd in sterke bonden. Zij hebben geweldige machtsmiddelen in hun grote kapitalen. Theoretisch kan de een de ander maken en breken. Waar heeft men de overtuiging, dat allen leden zijn van één lichaam? Zij zoeken allen het hunne en niet hetgeen van de ander is.

De stakingen duren al zeer lang. Geleidelijk gaat men inzien, dat men een les heeft te leren. Als één lid lijdt, lijden allen mede. Vakverenigingen hebben niet altijd gelijk, al krijgt men wel eens de indruk, dat de leiders der vakbeweging dit niet willen aanvaarden. De bezitters der kapitalen mogen niet alles met hun economische macht doen, al menen sommige leiders der bedrijven dat dit wel het geval is.

De president van de Verenigde Staten heeft een bevoegdheid, waarmee hij dit bij de twee partijen kan inscherpen. Hij mag aan de rechterlijke macht verzoeken, dat er voor ten hoogste tachtig dagen een afkoelingsperiode in het leven wordt geroepen, waarin de arbeiders verplicht zijn te werken, zulks om de nationale economie voor vernietiging te bewaren. Eisenhower heeft dit voor twee grote stakingen gedaan; voor de staalstaking is de kwestie nog voor de rechterlijke macht.

Juist omdat hier de samenwerking is tussen uitvoerende macht en rechterlijke macht, wil men dit in de Verenigde Staten aanvaarden. De ethische achtergrond is natuurlijk, dat men beide partijen wil doen gevoelen: Als één lid lijdt, dan lijden alle leden mede. Niemand kan zeggen tot de ander: Ik heb U niet van node.

WIM VAN TURENNOUT

"Voice of the Netherlands"

WED. NIGHT
9 TO 10:30
ON

900 CHML
24 HOURS A DAY

ALL CALVINISTS IN ALBERTA
are hereby invited to join us at the

Seventh Calvinistic Rally

to be held NOVEMBER 11th, 1.30 P.M. in the Memorial Centre,
RED DEER, ALTA.

(Annual Meeting A.A.R.F.A. 10 A.M. in the Christian Reformed Church of Red Deer.)

A very interesting program is awaiting you. Speakers are the Revs. B. Nederlof, J. H. Piersma, Dr. R. Kooistra and B. Den Herder.

MASS SINGING — CHOIR SINGING
ORGAN RECITALS — EVENING PROGRAM

The (provisional) Board of the Alberta Association for Reformed Faith and Action.

Remembrance Day

(Vervolg van pag. 1)

als we beseffen, dat het hier niet gaat om waarden, dic van ons zelf zijn, ook niet om goederen, die slechts tot de samenleving behoren, maar om goederen, die behoren tot het Koninkrijk Gods.

Zuiver recht en *echte* vrijheid, zoals zij in het gewone volksleven hun vorm dienen te krijgen, vinden hun diepste normering en fundering in de eerbiediging van de Souvereiniteit Gods. Gods ordinantien te gehoorzamen biedt een blijvende waarborg van ongerepte gerechtigheid en onverkorte levensvrijheid! Het zijn de goederen, waaraan uiteindelijk ten grondslag ligt het alles-omvattend offer van Jezus Christus. Hij verwierf ze in deze zondige wereld met zijn bloed!

Wij leven in een "vrije" wereld, maar voor de grote massa is deze vrijheid alleen maar gewenst, omdat het de meest nuttige, practische, voordelige en effective levensvorm is. Een dieper motief of een hoger beginsel is aan het vrijheidsbegrip van millioenen om ons heen vreemd. Dat betekent dat in zùlk een samenleving "deze" vrijheid een zeer bedreigd bestaan heeft. Als zij slechts door utiliteitsoverwegingen wordt beschermd staat ze onverdedigd voor aanvallen van elke ideologie, die een andere utiliteit propageert. Ze is slechts veilig wanneer ze door de in Christus hervonden gehoorzaamheid aan God wordt ommuurd.

• • •

Wanneer we ons op Remembrance Day de vraag stellen: Zijn de goederen van recht en vrijheid, waarvoor duizenden ten offer vielen, welbewaard bij ons?, dan worden we door die vraag herinnerd aan een dubbele taak.

Allereerst zullen we in deze wereld, vol van pragmatisme, moeten getuigen van die diepste normering en fundering van recht en vrijheid in de hoogste zin van het woord. Dat is ook een vorm van Evangelisatie!

Maar niet minder zullen we uit ons eigen leven moeten laten zien, dat tot de bewaring van deze goederen ook vandaag nog het offer nodig is. In de huidige situatie is dat niet het offer van ons leven. Maar het offer der zelfverloochening is voortdurend eis. De grootste vijand van recht en vrijheid in de samenleving is het egoisme. Waar het egoisme de maat bepaalt, daar wordt het recht geschonden en de vrijheid beknot. Maar waar de mens in gehoorzaamheid aan God bereid is met zelfverloochening het recht en de vrijheid van de ander te eerbiedigen, daar bloeit het leven.

Wie dit laatste verstaat, in practijk brengt, verdedigt en uitdraagt, die betaalt zijn ereschuld aan de gevallenen op de meest concrete wijze.

H. Van Andel
New Westminster, B.C.

JOHN BROEKSTRA
Watchmaker
GRIMSBY, ONT.
Phone WH 5-5611 and WH 5-5712
In HAMILTON - BURLINGTON
en omgeving
Phone JA 2-5996
voor Woensdags.

GEBRUIK
AANGENAAM
SMAKEND
BROMO
SELTZER

Gaat U naar Holland?
Reis per Holland-Amerika Lijn
Famous for Service
J. VANDER VLIET
804 Dundas St. W. - Telef. 4641
TRENTON, ONT.

Laat Uw Spaargeld Sneller Groeien

verdien 6% Met Canada Permanent Debentures *

*Debentures (schuldbrieven) vormen een uitstekende spaarmethode. Evenals obligaties hebt U ze een bepaald aantal jaren in bezit, gedurende welke ze U een gegarandeerde rente opleveren.

Een veilige spaarmethode! Canada Permanent Debentures betalen U 6 % rente gedurende perioden van 1 tot 5 jaar. Verkrijgbaar in elk bedrag boven de 100 dollar. Gemakkelijk verkrijgbaar, gegarandeerd door de Maatschappij die meer dan 100 jaar Canadezen heeft bediend.

Stuur de coupon naar het dichtstbijzijnde kantoor van Canada Permanent voor nadere inlichtingen.

CANADA PERMANENT
MORTGAGE CORPORATION
Opgericht 1855

Hoofdkantoor: 320 Bay Street, Toronto, EM. 4-4461
Bijkantoren: Halifax, Saint John, Montreal, Port Hope, Hamilton, Brantford, Woodstock, Winnipeg, Regina, Edmonton, Vancouver, Victoria.

Stuur mij volledige inlichtingen over Canada Permanent Debentures
Naam: ....
Adres: ....
Woonplaats: .... Provincie: ....

CALVINIST-CONTACT
DUTCH-CANADIAN CHRISTIAN WEEKLY
P.O. Box 312, Station B, Hamilton, Ont.
Phone LI 5-4636

Calvinist-Contact is published Friday every week.
Closing date: Saturday before date of issue.
Subscription price: $ 4.00 per year.

Published by Guardian Publishing Co. Ltd., Hamilton, Ont., on behalf of the Calvinist-Contact Publishing Association.

Executive Committee: Rev. Jac. Geuzebroek (President), Rev. A. H. Venema (Secretary), Rev. J. Van Harmelen, H. Tiesma and D. Farenhorst.
In charge of editorial matters: D. Farenhorst.

Associate Editors: Rev. A. De Jager, Rev. J. Gritter, Rev. F. Guillaume, Rev. K. Hart, Dave Valstar, Rev. H. Van Andel, Rev. T. C. Van Kooten.

Department Editors: Rev. J. Ehlers, Mrs. T. Van Ameyde, Rita Van Westenbrugge, Mrs. A. Wagenaar.

Contributors: A. Bisschop, C. Bijlenga, Mevr. J. M. De Groot—Vreugdenhil (Netherlands), Rev. J. De Jong, Rev. H. De Moor, Rev. J. Hanenburg, Rev. A. B. C. Hofland, W. C. Homburg, Rev. N. B. Knoppers, Rev. Dr. R. Kooistra, Rev. H. W. Kroeze, Rev. J. Kuntz, Miss H. C. Kruizinga, Rev. J. Overduin, Rev. A. Persenaire, Dr. L. Praamsma, Wm. R. Rang, Dr. J. Roukema, M.D., Rev. A. W. Schaafsma, Rev. D. J. Scholten, Prof. Mr. L. W. G. Scholten (Netherlands), Rev. Dr. P. Schrotenboer, Rev. Dr. G. J. Spijkman, J. W. F. Uitvlugt, Rev. A. J. J. VandenPol, Rev. F. L. VandenBom (Australia), Mr. J. VanderVliet, Rev. H. A. Venema, Mr. L. Verbeek, Mr. A. Verdun, P.Eng., Rev. J. Vriend, Rev. M. Vrieze, and others.

De ergernis van het Kruis

Door Dr. L. Praamsma

Het is met de ergernis van het kruis, dat we in Canada gekomen zijn.

En zonder die ergernis van het kruis zal onze emigratie mislukt zijn.

De mensen in Nederland noemden de Christenen, die ervoor uitkwamen, dat hun enige hoop werd gevonden in het kruis, de "fijnen".

Dat betekende niet, dat ze hen zulke fijne mensen vonden, maar dat ze zich aan hen ergerden; het was een spotnaam voor die mensen, die niet in alles met de anderen meededen; nu, als ze daar te fijn voor waren, moesten ze maar "fijnen" heten.

De mensen in Canada en Amerika, die zien dat overtuigde Christenemigranten Christelijke scholen stichten en naar een Christelijke Vakorganisatie zoeken, vinden dat ondemocratisch. Ze ergeren zich aan deze apartheid, spreken van discriminatie en zeggen soms openlijk, dat mensen, die zich apart organiseren, maar beter in hun vaderland hadden kunnen blijven.

De grote gelijkschakeling van de emigrant, de grote integratie, dient, zo meent men, door te gaan over de hele lijn, en daarom moet het kruis van onze scholen en van onze organisatie af. De kruisbanier moet niet worden gehesen "boven alle terreinen des levens".

Want dat is een typisch stukje Nederland, dat in Canada en Amerika geen pas geeft.

☆

Wat geeft hier dan wel pas?

Wel, het lopen in de pas.

Het allemaal lopen in dezelfde pas.

Dat is democratie, en zelfs de Democraten lopen in dezelfde pas als de Republikeinen en de Liberalen lopen in dezelfde pas als de Conservatieven; de kleur van de jasjes is wat anders, maar de gang van zaken blijft gelijk.

Daarom moeten alle kinderen naar één en dezelfde school.

De Amerikaanse Federatie van Onderwijzers verklaarde in 1947, dat "de belangen van een democratische gemeenschap het best worden gediend, wanneer de kinderen van alle samenstellende groepen van de Amerikaanse maatschappij worden ingeschreven in een algemene openbare school."

En in de staat Iowa gaf het departement van onderwijs de volgende verklaring uit: "De openbare school is een van de vitale middelen om verdraagzaamheid te leren. Hier ontmoeten kinderen van allerlei geloof, ras en nationaliteit elkaar en ze leren en spelen samen. Dit is de ware smeltpot van het moderne Amerikaanse leven. In naam van de Amerikaanse vrijheid moet ze zo voortbestaan."

Het is zelfs nog sterker.

Propaganda wordt gemaakt, om niet langer propaganda te maken voor een speciaal geloof; het zou het meest ideaal zijn, dat de joden niet hun best deden, om Christenen te winnen voor hun geloof en dat de Christenen niet langer hun best deden, om de joden te bekeren.

Het vorig jaar vierden hier en daar joden en christenen samen Kerstfeest, en dat werd door sommigen toegejuicht als een ideale Kerstfeestviering.

En in een der laatste nummers van Time brak rabbi Hertsberg van Englewood, N.J., een lans voor een "peaceful coexistence" van joden en christenen.

Hij beriep zich op Christelijke theologen als Reinhold Niebuhr en Paul Tillich, en sprak zich tenslotte aldus uit: "Vandaag is het Christendom (nog) de godsdienst van het Westen en speciaal van de blanken. Maar de Oosterse godsdiensten zijn in opmars. Wanneer de Christenen opnieuw zouden gaan evangeliseren, gedrongen door de "grote opdracht" van Christus om de wereld te bekeren, en daarom alle andere godsdiensten te overvleugelen, zouden ze niet alleen Amerika in deze wereldtijd in een moeilijke positie brengen; ze zouden ook onze buitenlandse politiek ondergraven en de groei van het Communisme in het Oosten bevorderen. Laat ons ieder afzonderlijk onze eigen waarheid vasthouden. Laat ons samen doen wat we kunnen voor de vrede in de samenleving. Laten we geen dingen doen, die we van beide kanten hatelijk vinden. En laten we het eindoordeel van God afwachten."

Dat is de "democratie" ten top gevoerd.

Leven en laten leven.

En daarom geen zending meer onder Israel.

En ook geen zending meer onder de Mohammedanen en heidenen van het Oosten.

Want de mensen ergeren zich zo aan die exclusieve zendelingen.

Ze ergeren zich aan het Christendom, dat durft te zeggen, dat er onder de hemel maar één Naam gegeven is, waardoor we moeten zalig worden.

Wanneer Jezus vandaag leefde, zouden ze Hem opnieuw brengen buiten Jeruzalems poort.

Omdat binnen die poort de verstandige vrede moet heersen van Pilatus en Herodes.

Omdat Jezus te exclusief is met Zijn bewering, dat Hij, en Hij alleen, de Zoon van God is.

☆

De ergernis van het kruis!

We zullen toch niet anders mogen doen, dan de aansporing van de brief aan de Hebreeën opvolgen: "Laten we derhalve tot Hem uitgaan buiten de legerplaats en Zijn smaad dragen." (Hebr. 13:13)

Anders zal onze emigratie mislukt zijn, en hadden we beter in Holland kunnen blijven.

Ongetwijfeld, we hebben te integreren; we hebben een stuk te worden van het volk, waarin we werden opgenomen; we hebben de taal van dat volk te spreken, de wetten van dat volk te respecteren, het welzijn van dat volk te zoeken.

Maar juist omdat we het welzijn van ons nieuwe vaderland hebben te zoeken, hebben we te komen met de boodschap van het kruis, dat voor heel de wereld, voor kerk en staat en maatschappij van betekenis is.

Wat is de zwakheid van het Westen en bizonder van Amerika?

Dat ze een democratie wil zijn, met een vaag en algemeen-christelijk idealisme, maar zonder het kruis, zonder de absolute heerschappij van Jezus Christus.

Hoe zwak dit vage idealisme is, is wel gebleken bij het bezoek van Khrushchev aan de Ver. Staten.

Wat is toen gebeurd?

Is toen beginsel tegenover beginsel gesteld?

Is toen tegenover het machtig en dynamisch en demonisch Communistisch beginsel het machtiger en dynamischer Christelijk beginsel geplaatst?

Daar is niets van gebleken, integendeel, men heeft niets beter weten te doen, dan het Amerikaans materialisme te laten wedijveren met het Russische.

Het mooiste woord hiervoor was "Economic Humanism", economisch humanisme, zoals de rede werd aangeduid, die de Amerikaanse vertegenwoordiger bij de U.N., Henry Cabot Lodge, ten overstaan van Khrushchev hield. Hij trachtte de Rus ervan te overtuigen, dat de arbeider in Amerika een goed bestaan heeft, toonde aan, dat tien procent van de Amerikanen een inkomen heeft van $ 10.000 per jaar of meer, en "that there is only one ruling class in this country, and that is the American voter."

De rijkdom, waarvan Lodge Khrushchev trachtte te overtuigen, is echter Amerika's armoede. De belastingbetaler regeert: zolang dit het hoogste motief is, blijven de scholen beginselloos en al de publieke instituten beginselloos en de volksvertegenwoordigers beginselloos.

Daarom hebben Canada en Amerika beginselvaste mensen broodde en broodnodig.

Mensen, die gekozen hebben.

Mensen, die gekozen hebben voor die Christus, die het leven verlost, heel het leven.

En die zich voor de ergernis van het kruis niet schamen.

Een handvol zulke mensen kan een zegen zijn voor een groot land.

Misschien een handvol "Dutch emigrants."

On Your Way

THE JESUS WAY

"Jesus saith unto him, I am the way, and the truth, and the life: no one cometh unto the Father, but by me."
John 14 : 6.

It is 7:45 in the morning. Daddy is on his way to work. At 8:30 Johnny will be on his way to school. Some such routine is to be found in every home including yours. Every day each member of the family must be on his or her way. How often we use that little phrase: on your way or on our way.

We use that phrase in more than one way too. We speak of our way as the path we must walk. From that we derive the figure of going on our way to work, or to the office or school or the like. Sometimes we use it to describe our progress in work or in life. Perhaps you have heard or even voiced these very words: "yes, we have had our hard times but now we are on our way." In this latter sense everyone wants to be on his way.

Of course when we are making progress, it is always progress toward something. That is the only way by which we can measure progress. We measure the distance from our present position to our goal. By doing this from time to time we may know how far we have gone. If we are not making progress it may be because we are on the wrong way.

In a real sense each of us has his own way to go. Each separate way has its own little goals to reach. At the same time, it is just as correct to speak of life as being only one of two ways: the right way or the wrong way. All the separate ways that we go and all the small goals which we seek must in one way or another be tied in with one higher goal. If they are not, they are time and effort wasted.

As Christians, our goal is the Heavenly Father. Jesus speaks here of coming to the Father we must be on the right way. Jesus says, "I am the way." New mission converts often speak of it as "the Jesus Way". How true that is. Your way, my way must be "the Jesus way". No matter where your work may call you, no matter how busy you may be, you must always be conscious that you are on "the Jesus way." You are on your way to Father and to His House of many mansions. Then you must also prepare to meet Father. Whatever you do in this life must be part of that preparation to meet Father. For you and me there are not "indifferent things" in life. The Jesus way is not a Sunday way. It is the way of truth! It is the way of life! Are you on the Jesus way?

Wilbur L. De Jong.

Ontario Alliance of Christian Schools

THE GENERAL FALL MEETING

will be held on

Saturday, November 14, 1959, D.V.

in the Calvin Christian Reformed Church, of Dundas, located on No. 5 Highway, between Peter's Corners and Clappison's Corners, close to Hamilton, Ont

The agenda has been mailed to all member-societies. The societies are requested to send their delegates. Visitors are very welcome.

RITMEESTER SIGAREN

zijn beroemd om de pittige smaak en de heerlijke aroma welke ze de roker bieden.

Ook U kunt dit genot smaken in het roken van RITMEESTER sigaren.

Vraagt daarom Uw leverancier steeds het RITMEESTER merk.

IN SMAAK EN GEUR NIET TE EVENAREN!

Verkrijgbaar in de navolgende soorten:

"COCARDE"	per box 20 senoritas	90¢/box
"SALUTO" Senoritas	per box 10 senoritas	50¢/box
"QUICK" Senoritas	per tin 10 senoritas	50¢/tin
"QUICK" Senoritas	per box 20 senoritas	100¢/box
"PAGE" Senoritas	per tin 20 senoritas	100¢/tin
"LIVARDE" Senoritas	per tin 20 senoritas	125¢/tin
"LIVARDE" Senoritas	per box 50 senoritas	313¢/box
"JUNIOR" Senoritas	per box 10 senoritas	80¢/box
"PIKEUR" Senoritas	per tin 20 senoritas	175¢/tin
"REGIO" Senoritas	per box 50 senoritas	90¢/box
"REGIO" Senoritas	per box 50 senoritas	450¢/box
"CAPO" Cigars	per box 10 cigars	100¢/box
"CAPO" Cigars	per box 50 cigars	500¢/box
"HALF CORONA" Cigars	per box 5 cigars	55¢/box
"CHIC" Cigars	per box 10 cigars	125¢/box
"CHIC" Cigars	per box 25 cigars	313¢/box
"CHIC" Cigars	per box 50 cigars	625¢/box
"PARMANT" Cigars	per box 10 cigars	150¢/box
"PARMANT" Cigars	per box 25 cigars	375¢/box
"PARMANT" Cigars	per box 50 cigars	750¢/box
"FIAT" Cigars	per box 10 cigars	175¢/box
"FIAT" Cigars	per box 25 cigars	438¢/box
"LIBERTAS" Cigars	per box 10 cigars	175¢/box
"LIBERTAS" Cigars	per box 25 cigars	438¢/box
"MAJOR" Cigars	per box 10 cigars	180¢/tin
"MAJOR" Cigars	per box 25 cigars	450¢/box
"IDEAAL" Cigars	per box 10 cigars	200¢/box
"IDEAAL" Cigars	per box 25 cigars	200¢/box
"CORONA" Cigars	per tin 10 cigars	500¢/tin
"GRACIA" Cigars	per box 10 cigars	250¢/box
"GRACIA" Cigars	per box 25 cigars	625¢/box
"ILLUSTROS" Cigars	per box 10 cigars	300¢/box
"ILLUSTROS" Cigars	per box 25 cigars	700¢/box
"GRANDE" Cigars	per box 10 cigars	350¢/box
"CORONA DE LUXE" Cigars	per box 25 cigars	875¢/box
"CORONA DELECTA" Cigars	per box 25 cigars	1125¢/box
"CORONA REGALO" Cigars	per tin 50 cigars	1500¢/tin

Alleen-Importeur voor Canada:

VAN'S Importing Limited

BOX 826, HAMILTON, ONT.

Bibles - Study Books for our Societies

CHRISTIAN NOVELS - SUNDAYSCHOOL BOOKS
AND SUPPLIES - JUVENILES - RECORDS
TECHNICAL STUDY BOOKS - A.S.O.

Your address for all your books is:

KUNTZ & VANDERIET BOOKS

P.O. BOX 241, WESTON - PHONE CH 1-3308
STORE: 215 MAIN ST. N., WESTON, ONT.

Groepsreis Familieleden uit Holland

per

S.S. RIJNDAM

Mevr. Ribbius

29 APRIL 1960 van Rotterdam naar Montreal onder de ervaren leiding van de bekende reisleidster mevrouw C. Ribbius met assistentie van Willie Drent.

Deelnemers worden in Holland persoonlijk door de reisleidster bezocht. Volledige verzorging van de reis tot de plaats van bestemming.

Reserveer nu voor Uw Ouders de beste plaatsen bij

Willie Drent

KOOPS TRAVEL SERVICE

Postbox 176 - Shopping Centre - BURLINGTON, ONT. - Tel.: NE 4-1813 (dag en nacht).

Met de C.D. Howe naar de Poolzee

Belevenissen van een Nederlandse verpleegster

Door Joan Vander Woerd R.N.

❷

Het duurde lang voor er was besloten welke kamer ik zou krijgen. De nodige maatregelen werden genomen om er zeker van te zijn dat ik de nacht rustig zou kunnen doorbrengen. Ergens werd een slot gehaald en met veel lawaai op m'n deur getimmerd. Maar dat was nog niet genoeg. Er werd een deken voor de ramen gespijkerd met ongeveer op iedere inch een spijker.

Een oude kok die de kamer naast me had zei: "Nurse, if you need any help, just knock on the wall and I will be right there."

's Morgens half 8 vertrokken we naar Sugluk en ditmaal hadden we meer geluk. Via Churchill, Coral Harbour ging de boot door Hudson Strait langs de oostkust van Baffin Island rechtstreeks door naar Resolute Bay op Cornwall's Island. Dit plaatsje ligt ± 700 mijl van de Noordpool. We bleven daar 18 dagen, omdat daar een Amerikaanse vliegbasis is en er 6 andere boten lagen om voorraden te brengen. Onze boot moest als hotel dienen voor het extra personeel dat speciaal voor deze drukke tijd ingevlogen was.

Er wonen 45 Eskimo's en ons werk was in één dag klaar. We hadden heerlijk weer.

Om de andere dag was ik vrij; dan trokken we er met een groepje op uit. De enige variatie in het landschap daar bestaat uit de verschillende soorten rots en losliggende stenen, waardoor het wandelen vreselijk moeilijk is. Veel stroompjes die van de bergen afkomen. Op die hoogte groeit er niets anders dan een beetje mos.

Verschillende dagen werden er jachten georganiseerd, met Eskimo's als gidsen. De Eskimo's waren gewapend met geweren en wij met fototoestellen. Een klein aantal blanken mocht mee omdat er wel enig gevaar aan verbonden is. Er werd gejaagd op ijsberen, witte walvissen, zeehonden en walrussen. 't Was erg spannend de omgeving af te speuren om te proberen er één te ontdekken. Doordat we met kleine boten waren konden we een enorme ijsberg heel dichtbij passeren en was ieder druk met foto's maken. Onze vangst van de dag was een witte walvis en een zeehond. We hadden allen erg van de dag genoten. De volgende dag is het een heel feest voor iedereen als het beest opgesneden wordt. Iedereen heeft z'n taak. De mannen het grote werk, het fijnere werk wordt aan de vrouwen overgelaten wat bestaat uit het uithalen van de pezen, die gebruikt worden bij het naaien van de huiden voor de kledingstukken. Ook de honden hebben een goeie dag. De huskies zijn in het Eskimoleven van groot belang, speciaal in de winter voor het trekken van de sleden.

Het werd 's avonds daar niet donker, dus kan men op elk uur uitgaan. We probeerden zoveel mogelijk het leven van de Eskimo te begrijpen en daarom gingen we bij hen op bezoek in de tenten.

Op de boot had ik kennis gemaakt met een Hudson Bay manager die naar een ander settlement ging. Hij was al jaren lang in 't Noorden geweest, dus sprak hij de Eskimo-taal goed. Samen trokken we er veel op uit.

Nadat we een tijd met de Eskimo's gesproken hadden gingen we met een hele groep in een soort zaaltje square dansen, waar de Eskimo's dol op zijn. Dit kunnen ze uren volhouden. De begeleidende muziek was accordeon, mondorgel of guitaar. Alle kinderen zijn ook aanwezig en worden aan de kanten op een verhoging gelegd en slapen door alles heen. Dikwijls was het laat afgelopen, daar tijd geen rol speelt in het Eskimo-land, want 's morgens vroeg behoef je daar niet aan te komen. Zo vlogen de 18 dagen in Resolute Bay voorbij.

Op 22 Aug. vertrokken we vandaar, nog een plaatsje meer Noordelijk moest aangedaan worden, n.l. Graise Fjord, waar 25 Eskimo's wonen. Vandaar uit werd de tocht naar het Zuiden weer aanvaard. Al hadden we nog 5 weken voor de boeg, toch waren we allen blij dat we huiswaarts gingen. Drukke weken hadden we, omdat er aan de oostkust van Baffin Island veel kleine en enige grote settlements liggen. De patienten die we vanaf Graise Fjord oppikten bleven aan boord voor het Mountain Sanatorium.

In Pangnutung is een dokter in een klein hospitaal, dat over de radio op bepaalde uren per dag contact kan hebben met de settlements van heel Baffin Island en de Noordkust van Quebec, als er zieken zijn waarvoor men informatie wil hebben.

Frobisher Bay hield ons enige dagen op omdat deze plaats zich erg uitgebreid heeft. Daarna moesten we nog één klein settlement, Cape Dorset, aandoen aan de zuidwestpunt van Baffin Island, wat we al drie keer geprobeerd hadden, maar er was steeds te veel ijs. Deze keer was de Hudson Strait zo goed als vrij van ijs en konden we het bereiken. Intussen hadden we 65 patienten aan boord. 't Was eind Sept. toen we de St. Lawrence rivier opvoeren. Zoals de kapitein zei precies op tijd om het Noorden weer te verlaten. 't Was heerlijk om de groene bomen weer te zien. Vooral de Eskimo's keken hun ogen uit en wisten niet in wat voor soort wereld ze belandden. Voor de boot was Quebec het eindpunt en voor ons Hamilton, na nog een treinreis met 2 wagons vol patienten.

In een "trading-post" van de Hudson Bay Company. Hier wordt nog in letterlijke zin ruilhandel gevoerd. De Eskimo's doen hier hun inkopen in ruil voor pelzen, die ze na de jacht schoonmaken en prepareren en vervolgens inleveren in de winkel. Links op de toonbank zijn de pelzen zichtbaar, die deze Eskimo heeft ingeruild tegen meel, vet, potten en pannen en wat hij verder nodig heeft.

VOLKOMEN GENEZEN ...

Deze kleine Eskimo is na een behandeling in het Mountain Sanatorium te Hamilton volkomen genezen verklaard en kan binnenkort weer naar zijn ouderlijke woning in het Canadese poolgebied teruggaan. Negen jaar geleden werd gevreesd, dat de Canadese Eskimo zou uitsterven. Meer dan tien procent van hen leed toen aan actieve tuberculose. Door tijdig ingrijpen van de regering en verpleging in Sanatoria zijn velen genezen, en er zijn nu maar ongeveer 3% van de Eskimo's lijdende aan t.b.

Canadese uitvinding helpt "Orkaan Jagers"

Verwoestende orkanen, zoals "Gracie", die onlangs woedde, komen aan de Oostkust van het Amerikaanse continent zo regelmatig voor, dat men ter beveiliging van de bevolking is overgegaan tot het vormen van een doeltreffende waarschuwingssysteem, dat met grote nauwkeurigheid de weg van tropische stormen kan voorspellen. De belangrijkste raderen in dit systeem zijn misschien vliegtuigen, die regelrecht in de storm vliegen en de beweging van zijn centrum meten. Dit zijn de "hurricane hunters" van het U.S. National Hurricane Research Project, die werken vanaf West Palm Beach, Florida. Hun werk is zeer gevaarlijk. Het risico is echter onlangs verminderd door een instrument, de APR-5, dat in Canada uitgevonden is en ontwikkeld door Canadian Applied Research Ltd. Het is in wezen een radar-hoogtemeter en barograaf, uiterst nauwkeurig, zoals nodig is bij het vliegen in de grote onstuimigheid van een orkaan. De APR-5 wordt in alle "orkaan jagende" vliegtuigen geïnstalleerd.

THE MERCANTILE BANK OF CANADA
Geaffilieerd met de Nationale Handelsbank N.V., Amsterdam

★

GELD UIT NEDERLAND

Kunt U *vlug* en *gemakkelijk* laten overmaken door onze tussenkomst.

Wij verstrekken U gaarne inlichtingen met betrekking tot de mogelijkheid tot overmaking van fondsen die U nog in Nederland heeft.

Stel U daarom met ons in verbinding op een der onderstaande adressen:

THE MERCANTILE BANK OF CANADA
210 Bay Street — TORONTO, Ont. — Tel. EM 2-2551

MONTREAL, QUE.
495 Victoria Square
Tel. UN 6-7802

VANCOUVER, B.C.
540 Burrard St.
Tel. TA 8411

DE BOER'S FURNITURE voor Betere Woning-inrichting!

WESTON, 52 Main Street South, tel. CH 1-1201 WILLOWDALE, 4846 Yonge Street, tel. BA 5-3446

Per Lugpos

Provinsiale Verkiesings in Suid-Afrika

Sedert 1854 was daar in Suid-Afrika vier state: die twee onafhanklike republieke Transvaal en Oranje-Vrystaat, en die twee Britse kolonies Natal en Kaapland. Met die oorlog van 1899 tot 1902 het Groot Brittanje die twee republieke verower, en daarna was daar toe vier Britse kolonies. Hierdie vier kolonies is op 31 Mei 1910 verenig tot die Unie van Suid-Afrika met 'n stelsel van selfregering volgens Britse model. Met die vorming van die Unie, is 'n beperkte hoeveelheid mag aan die provinsiale besture gelaat. Dit sluit die grootste deel van die onderwys, die paaie en die hospitale in.

•

Oorspronklik was die gedagte dat die provinsiale rade buite die politiek sou staan. Ongelukkig is bepaald dat die Unie-Senaat deur die provinsiale raadslede en die volksraadslede gesamentlik gekies sou word, en daardoor het die provinsiale raadsverkiesings gewone partypolitieke verkiesings geword. Die verkiesing is nie oor onderwijs, hospitale en paaie gevoer nie, maar natuurlik oor apartheid. Aangesien die provinsiale verkiesings so kort op die hakke van die Volksraadsverkiesing gevolg het, was daar geen noemenswaardige veranderings niet. Nieteenstaande die skeuring wat in die Verenigde Party plaasgevind het, was die verkiesing 'n tweegeveg tussen die Nasionale Party en die Verenigde Party.

•

Dit word nou verwag dat die regerende Nasionale Party nou sal voortgaan om die Unie in 'n republiek te omskep. Die eerste stap sal waarskynlik volgende jaar geskied met die hervorming van die Senaat. Ofskoon die regering sy planne met die Senaat (die hoër huis van die parlement) nognie volledig bekend gemaak het nie, is die verwagting tog dat die nuwe liggaam soos volg sal uitsien: Daar sal 50 lede wees, insluitende vier vir die "mandaatgebied" Suidwes-Afrika en een kleurlingverteenwoordiger. Dan sal die provinsies eweredig verteenwoordig word volgens kieserstal en partye. Die Transvaal sal 12 lede kry, Kaapland 8 lede en die Oranje-Vrystaat en Natal elk vier. Dus tesaam 33. Die orige lede word deur die regering benoem en wel soos volg: Uit nominasies van die Landbougenootskap 3, die Kamers van Nywerheid 3, die Kamer van Handel 2, die Kamer van Mynwese 1, die Afrikaanse Handelsinstituut 1 en die Komitee van Universiteitshoofde 1. Die orige ses lede word deur die regering benoem met die oog op meer volledige verteenwoordiging van all groepe, veral die werknemers.

•

U sal opmerk dat daar geen voorsiening vir verteenwoordiging van die Bantoe gemaak word nie. Die regering is egter druk besig om in die verskillende Bantoegebiede Bantoe-owerhede te stig. Op die wyse moet mettertyd onafhanklike Bantoestate tot stand kom waar die Bantoe selfregering sal hê. Oor die vraagstuk is die laaste woord nog lank nie gesê nie. Sommige meen dat daar nog steeds Bantoe tussen die blankes sal bly woon, al word die Bantoestate volledig ontwikkel. Hierdie Bantoe moet dan ook verteenwoordiging kry in die blanke parlement. Ander meen dat dit voldoende sal wees, indien hulle hul stemreg behou in die Bantoegebied waar hulle volgens stamverband tuishoort.

'n Ander probleem is die Indiërvraagstuk. Moet aan die bykans eenmiljoen Indiërs in Suid-Afrika stemreg gegee word? Dit is tog duidelik dat indien hulle 'n deel van die permanente bevolking is, die stemreg hulle nie altyd ontsê ban bly nie.

Daarom voel baie persone dat die regering nie langer moet talm om 'n republiek uit te roep nie. Dit is tog 'n uitgemaakte saak dat Suid-Afrika vroeër of later 'n republiek gaan word. Deur tot die stap oor te gaan, sal die oorsaak van spanning verwyder kan word, en aandag aan die dringendste probleme geschenk word. Die grootste struikelblok vir 'n positiewe immigrasiebeleid sal dan ook verwyder wees. Op die oomblik is die regering bevrees dat 'n groot toevloei van immigrante die stemkrag van die nie-republikeine kan versterk.

•

Dit spreek vanself dat onder hierdie omstandighede van die aksie vir Christelike onderwys in Suid-Afrika nie veel tereg kom nie. Daar is soveel ander dinge wat die gemoedere gaande hou. Daarom waardeer ons dit so om van die werk op die onderwysfront in Kanada te verneem. Vroeër of later sal ons in Suid-Afrika meer erns van die onderwys, en veral die Christelike onderwys, moet maak. U ondervinding sal vir ons baie nuttig wees.

Afrikaanse Calvinistiese Beweging

Die A.C.B. hou D.V. die volgende kongres op 31 Oktober. Daar is baie belangrike sake op die agenda: Die stigting van 'n maatskappy om die uitgawe van "Woord en Daad" oor te neem, die aandeel van die vrou in die Calvinistiese beweging, die wenslikheid om ook nieblankes in die Calvinistiese aksie in te skakel. Daar is heelwat belangstelling vir die kongres, en 'n goeie opkoms word verwag. Dit is verblydend dat ook die Engelssprekende Calviniste in Suid-Afrika verteenwoordig sal wees in die persoon van dr. J. F. Allen, wat een van die lesings D.V. sal lewer.

Suid-Afrikaanse Calvinistiese Nuusdiens,

A. J. van Rooy.

KING PEPERMUNT
steeds de beste!
VRAAGT UW WINKELIER

Weekly X-Word Puzzle

ACROSS
1. Dressed
5. Idle away time
9. Electricity (slang)
10. Cars (colloq.)
12. Medieval helmet
13. Begin
14. Contend for
15. —— and crafts
17. Music note
18. Account of (abbr.)
19. Fibs
20. Kettle
21. Irving Berlin opus
22. Had on
23. Man
26. On
27. Ash Wednesday to Easter
28. Russian fighter plane
29. Young goats
30. Barium (sym.)
32. Ahead
33. White ant (var.)
34. Lair
35. Lariat
37. Stop
39. Serious
40. Arm joint
41. Girl's name (poss.)
42. Incline (naut.)

DOWN
1. Article of virtu
2. Citrus fruit
3. Tennis serve
4. Delays
5. Endures
6. Ins and ——
7. Luzon native
8. Wretched
9. Indonesian island
11. Iowa and Utah
16. Special dress
19. Lake bird
20. Longfellow, for one
21. Fog plus city smoke
22. Gains
23. Indulges
24. Belief
25. Slender stalk (bot.)
29. Burrs in wood
30. Stupefy
31. Afresh
33. Solar disc
34. Pecks
36. Arabian garment
38. High priest

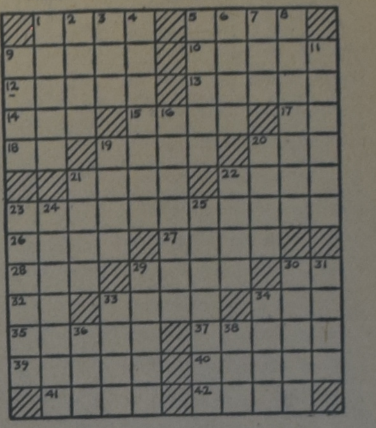

GEEN DUBBELE BELASTING

Om te voorkomen dat door de belastingbepalingen in Nederland en die in Canada bepaalde inkomens dubbel belast zouden worden, is tussen de regering van Canada en het Koninkrijk der Nederlanden een Aanvullende Inkomstenbelasting Conventie gehouden, waarbij een overeenkomst is getekend door de Nederlandse Ambassadeur in Canada, Dr. D. J. Von Balluseck, en Mr. D. Fleming, Minister van Financien in Canada.

Bepaalde problemen die op het gebied van dubbele belastingheffing nog overgebleven waren na de eerste Conventie, welke in 1957 werd gehouden, zijn thans onder ogen gezien. Speciaal is de overeenkomst met Nederland in overeenstemming gebracht met soortgelijke overeenkomsten, die Canada heeft met andere landen in verband met het belasten van dividenden welke door een dochtermaatschappij in Canada overgemaakt wordt naar een onderneming in Nederland. Tevens wordt vastgesteld, dat alimentatie alleen belastbaar is in het land, waar de ontvangende partij woonachtig is.

Deze overeenkomst zal van kracht worden nadat de formaliteiten over en weer vervuld zijn, hetgeen in de loop van volgend jaar verwacht mag worden. Maar dan zal het zijn met terugwerkende kracht vanaf 1 Januari 1960, aldus een mededeling van het Ministerie van Financien.

Reisbureau
Wij verzorgen Uw reis per Schip, Vliegtuig, Bus en Trein.

Verzekeringen
Wij sluiten voorts alle soorten verzekeringen af: Auto, Brand, Levens, Ziekte, Gezinsbescherming, Inbraak, etc.

Bel of schrijf ons voor ervaren en betrouwbare service.
Vraag naar Mejuffrouw v. d. SPEK voor reisinformaties.
O. K. JOHNSON & CO., LIMITED
697 Bay Street - TORONTO 2, Ont. - Tel. EM 6-9488

ANKE

door

FOKA VAN LOON

(58)

KORTE INHOUD: Na een onbezorgde jeugd als dochter van een Noord Hollandse dorpssmid is Anke in het grote leven gekomen. Ze is nu mevrouw Millenaar en ze heeft een goede man en een lief dochtertje. Toen kwam plotseling de dreiging van een tweede wereldoorlog en ook Harry Millenaar moest onder de wapenen. Anke bracht met haar kind een bezoek aan haar schoonouders en daarna aan haar ouders, onbewust van de grote plaats die ze was gaan innemen in de harten van haar oude benedenburen in de stad, die haar vrolijkheid moeilijk konden missen. Vooral de blinde meneer van Garderen had het er te kwaad mee, maar gelukkig kreeg hij onverwacht bezoek van zijn neef Leo, die als officier bij hen ingekwartierd werd. Op bericht van Harry, dat hij onverwacht thuis kan komen nemen Anke en haar kind afscheid van haar ouders om weer naar haar huis in de stad te gaan.

• • •

"Opa is net zo wild van dat kleine meidje als jullie allegaar, maar hij weet ook wat Harry als man zijnde toekomt. Je ken niet altijd vrage, wat je lekker vindt. Dit moet. Anke is hier verlegen mooi een tijdje weest, maar nou hoort ze weer bij haar man."

Meikie, die net langs haar vader gaat, trekt balorig een lelijk gezicht achter zijn rug. Deze manoeuvre, die op een bedenkelijk tekort aan eerbied wijst, wordt alleen door Jan opgemerkt. De brede lach van haar oudere broer steunt haar in de overtuiging, dat het gelijk aan haar kant is.

Zij reist de volgende dag met Anke mee tot de hoofdstad, zulks op bevel van haar ouders, die doodsbang zijn, dat Anke met koffer en kind zal verongelukken, bij al het geren, trap op, trap af, en in haar haasten zich in overvolle treinen een plaatsje te veroveren. Dit buitenkansje verzoet veel voor Meikie en 't maakt Anke het afscheid nemen lichter.

Ze stappen welgemoed in de bus.

"Zo, Ank, meid, moet 't weer weze? Ga je weer op huis an?", vraagt Dries, de chauffeur, deelnemend, terwijl hij haar de kaartjes reikt. Hij kent de smidsdochters wel.

"Ja, Dries, m'n vacantie zit er weer op!" verzucht Anke.

Jan leunt over zijn vaders schouder, die klaar staat Corry aan te geven.

Hij knipoogt naar Dries. "Nou, jo, je begrijpe 't, we benne mooi blijd, dat 't weer zo ver is, 't ruimt lekker op."

"Dat zeit ie nou," grinnikt Dries naar Anke, "maar ik zien makkelijk, dat er niks an scheelt bij hem, of de waterlanders zouwen meest komme!"

Meikie zet zich en neemt Corry van haar vader over: "Kom prul!" Dries trekt aan de stang om 't portier te sluiten, maar vrouw Van Dalen wringt op gevaar af van onthalsd te worden, haar hoofd nog naar binnen voor 't geven van haar laatste orders: "Doen voorzichtig an bij 't spoor met dat kleine hart! En meteen als je thuis benne een berichie hoor Anke, dat 'k niet lang in onrust zit enne — wat ik zeggen wou..." Maar de lankmoedigheid van Dries kent ook haar grenzen. "Moet je niet mee, Corneel? Nou, gedag dan hoor!"

Van Dalen trekt zijn vrouw terug. Floep! gaat het portier dicht. Ze rijden.

Corry's handje wordt als de zwengel van een pomp door haar tante automatisch op en neer bewogen tot de bus de hoek omzwaait. Honderd meter verder staat Engeltjebuur midden op de weg, haar paraplu wijst loodrecht naar boven. Tot groot vermaak van Anke en Meikie beschrijft het dikke mensje een cirkel rond om de bus naar het portier.

Dries biedt haar de behulpzame hand.

"Nou, Engeltje, hoe heb ik 't nou met je, je lijke wel niet zo bar lenig vanmorgen!"

"Mijn ziel," kermt Engeltje puffend. "Wat ben ik stijf," en laat zich de treden op hijsen. Ze ploeft op de eerste de beste bank neer. "Dat rust!" en dan om zich heen ziend: "'t Is puur vollig in 't boetje *), dat ken wat worde, voor we in de stad benne."

"Jij moet een enkelde reis?" veronderstelt Dries onnozel.

"Waarom docht je dat, Dries?" zingt Engeltje verbaasd. "Nou," legt deze uit, "'t kon weze, dat ze jou ook oproepen hadden! Ik meende dat ik gisteravond in de stad een bulletin zien heb, waar 't op stond. Alle vrouwen tot de zestig!"

"Is 't nou toch?" speelt Engeltje dadelijk haar rol. "Nou, ik ben er klaar voor!"

Ze plant haar paraplu met beide handen voor zich.

"Ik zal ze op de ribben komen. Reken er voor!"

Engeltje's kleine oogjes fonkelen boosaardig, maar ineens plooien haar lippen zich tot een welgevallige lach.

"No, kijk uit, daar zit Anke! En is dat je kindje? Nou, meid, daar ken je gerust kuin op weze hoor, 't is een bar lief popke!"

Onderwijl geeft Dries vol gas. Het vehikel stuift hossend langs de slecht bestrate nauwe weg. Spelende kinderen dringen zich tegen de muur of zoeken een goed heenkomen aan de rand van de straat.

Tot in vliegende vaart uit een zijlaantje een vrouw aan komt rennen, een grote bonte huishoudschort aan, en op muilen. Twee ten hemel geheven radeloze handen bezweren Dries te stoppen.

"Een retourtje Trien?"

"Bel nee, m'n knecht!" gichelt de aangesprokene, terwijl ze niet de minste aanstalten maakt hoger op te komen. Haar boezem gaat snel op en neer.

Ik docht eerlijk, dat je door zou rijen!"

"Mens!" blaft Dries, "moet je mee of niet?"

"Nee Dries, maar weet je wat ik zo verlegen graag wou?" rabbelt Trien razend vlug. "Dat je efkes tegen Opie Blauw zegge, dat ik morgen niet te gast kom! Ik ben aan 't schaken zie je. Nou kom ik enkel 's middags om een koppie! Zeg je 't efkes, Dries? Op de weeromreis?"

"Stik!" verwenst Dries uit het diepst van z'n gemoed en flapt 't portier toe. De bus brult. Anke en Meikie smaken ongekende vreugden. Corry schaterlacht in commissie mee.

Tot het volgend gehucht gaat het zonder incidenten verder. Hier komt een jonge brooddronken tuinder het gezelschap vermeerderen.

"Heen en terug, Gert?"

"Wel ja, jong, ik zal evengoed te avond weer naar huis moete, al benne ze aan 't schaken. Er zit niet anders op!"

Gert laat zich op de achterste bank tussen een paar vrouwen neer.

"Ik kom een beetje bij jullie! Ken dat beure, dames? Je ken er even goed wel lekker om kletsen hoor. Ik ben wel wat wend!" Gert tracht droefgeestig te kijken.

Een ogenblik later bazuint hij naar de chauffeur:

"Stoppe! Deze Juffrouw moet er uit! Laat 't mens in vredesnaam gaan. Aârs heb ze te avond geen leven met haar man. Ik weet hoe dat is. Standjes niet te kort!"

Bedoelde juffrouw zoekt met een kleurtje op de wangen, de hoed op zeven haren, haar weg naar buiten.

"Nou gedag allegaar hoor!" vriendelijkt ze, op de begane grond. In koor zingen de achterblijvenden haar een wedergroet na: "Dag hoor!"

"Denk je er om, dat we met 't spoor mee moete, Dries?" waarschuwt Anke, bang dat ze door de grote gemoedelijkheid van bestuurder en reizigers de trein zal missen.

"Tijd zat!" antwoordt de onverbeterlijke Dries, op z'n horloge ziend, maar hij doet er toch een schepje bij.

Precies drie minuten vóór 't vertrek der trein zet hij z'n vrachtje bij 't station af.

Hollend en jachtend weten de gezusters op 't laatste nippertje nog een plaatsje te bemachtigen in een stampvolle rookcoupé.

In Amsterdam gaat Meikie de logees verlaten. Voor het neergelaten coupéraam nemen Anke en zij nog eens afscheid.

"De groeten aan Harry vanzelf en zeg hem, dat-ie blijd kan zijn, dat-ie met jou trouwd is en niet met mijn, want ik was niet op de eerste schreeuw dadelijk afkomen!" kan Meikie niet nalaten nog even te memoriseren.

(Wordt vervolgd.)

*) eig.: koolschuur, hier: de bus.

Een Gedicht in Glas

"Wat wij hier samen bezaten
was maar een smalle reep van het lot,
maar dichters en soldaten
ontmoeten elkaar bij God."

Aan deze woorden van onze verzetsdichter Muus Jacobse moest ik denken, toen ik tegenover het gedenkraam voor de gevallenen stond in de Highlands United Church te Edmonton. Want de man, die dit monument uit het puin van Europa's verwoeste kerken bij elkaar raapte, moest wel de ziel van een dichter hebben, anders was het raam er nooit geweest.

Deze man was Rev. Tom R. Davies, predikant der Highlands Church van 1940 tot 1949. De regels hierboven zouden door hem geschreven kunnen zijn in de beslissende weken na D-day, toen hij als veldprediker zijn "jongens" bij tientallen om zich heen zag vallen in de velden van Normandië.

Het was omstreeks Remembrance Day 1948 dat de Lieutenant-Governor van Alberta het gedenkraam in de kleine sfeervolle kerk onthulde. Aanwezig daarbij waren Rev. Davies en drie officieren van het regiment, dat hij als legerpredikant diende van 1942 tot 1946, the Queen's Own Cameron Highlanders of Canada. Wat in die ogenblikken aan herinneringen door de vier mannen heen gegaan is, kan alleen iemand begrijpen, die zelf verwezen gestaan heeft tussen de ruïnes van een verwoeste stad of geliefden verloren heeft in de hel van de oorlog. Er zullen meer Nederlanders zijn, die deze droeve ervaringen hebben dan Canadezen. Alleen daarom zou ik U over dit raam kunnen vertellen, maar er is nog meer: het raam is ook een schakel tussen Canada en Nederland, zoals U straks zult horen.

Het raam in de kerk te Edmonton

SCHOONHEID, VERGAARD UIT PUIN.

In het eerste moment, dat ik het gedenkraam zag, was ik wat teleurgesteld: het is niet in een buitenmuur geplaatst, zodat het donker en levenloos leek. Toen knipte iemand de lampen erachter aan en de kleuren begonnen te leven en gloeiden warm, dieprood en fonkelend blauw, geel, groen en goud. Het was duidelijk, dat dit glas heel oud moest zijn. De in lood gevatte rozetten, vierkanten en andere vormen hebben eens deel uitgemaakt van de vensters in eeuwenoude kerken en kathedralen. Er zijn stukjes bij zonder versiering, maar ook scherven van voorstellingen, zoals het eerbiedwaardige hoofd van een apostel of heilige en een paar in gebed opgeheven handen. Ik hoop, dat U dit op de bijgaande foto kunt onderscheiden.

De scherven zijn afkomstig uit Frankrijk, Nederland en West-Duitsland. Tijdens de campagne in België lag Rev. Davies gewond in een Engels hospitaal. Ons geboorteland is vertegenwoordigd door vier plaatsen: in het rechter bovenvak bevinden zich scherven uit Mook en Katrijck. In alle drie de bovenvakken zit prachtig blauw glas uit Arnhem en in het linker ondervak is een stuk melkwit glas gezet uit de Groninger Martinitoren. In hetzelfde vak zijn de biddende handen uit de kerk van Brettville, Frankrijk, en de apostel, het restant van een kerkraam in Bremen, Duitsland. De grote rozet daarboven is uit de Dom van Kleef.

Door dit glas heeft eeuwenlang de zon geschenen over de gebogen hoofden van Europa's Christenen. Het is een ontroerende gedachte, dat delen van al die kerkvensters uit door de oorlog verwoeste landen voortleven in dit ene kerkraam in het jonge Westen van Canada. Dank zij de tere handen van een man, die temidden van dood en ontbinding weigerde te geloven, dat geweld het laatste woord heeft.

DE GESCHIEDENIS VAN EEN RAAM.

Hoe kwam Rev. Davies op de gedachte om de scherven te verzamelen en waarom deed hij het? Om deze vraag te beantwoorden, kan ik niet beter doen dan U te laten meelezen in zijn oorlogs-dagboek. We zijn nu op 17 Juli 1944 in Normandië:

"Ik had gisteren negen vrijwillige kerkdiensten en de opkomst was bijna 100%. Onder deze omstandigheden behoeven de mannen niet gedwongen te worden om de diensten bij te wonen. Er waren zelfs meer verzoeken om een kerkdienst dan waaraan ik kon voldoen. De dienst, die we in een granaattrechter hielden, was misschien de beste. Dertig van ons zaten in dit 12-voet diepe gat en we konden er gemakkelijk rechtop in staan. De jongens hadden het klaargemaakt voor de dienst en noemden het hun "rozenbowl". Mijn boodschap was naar aanleiding van een ervaring, die ik de dag daarvoor had:

Ik bezocht de kerk in Carpriquet, die volledig verwoest werd. Er was niet veel meer over dan puin en ik trachtte me voor te stellen hoe het geweest was, eer de bommen neerkwamen. Iemand was er reeds voor mij gekomen en had geprobeerd het altaar te herstellen. Later ontdekte ik, dat het jongens van mijn eigen bataljon waren .... In mijn preek zei ik o.a.: "Het is deprimerend om zoveel vernieling om je heen te zien en heel gemakkelijk om cynisch te worden. Maar hoop is er, zolang er mensen zijn, die uit het puin de dingen vergaderen waard om gered en bewaard te worden." De laatste dienst zal ik niet licht vergeten om de wijze, waarop de jongens zongen "Abide with me".

De volgende dag, 18 Juli, passeerden we de puinhopen van Caen. Ik deed mijn gasmasker voor om mezelf te beschermen tegen de stank van dood en verderf. We maakten ons klaar voor de aanval op St. Andre-sur-Orne en de dagen daarna brachten regen, modder, gevechten, bezorgdheid en angst voor ons allen. Vele van onze vrienden werden gewond en naar hospitalen geëvacueerd of sneuvelden.

Het was op de avond van 20 Juli, na een gruwelijke dag op de hulppost van het regiment, dat ik door het dorp Fleury-sur-Orne dwaalde. Ik wilde graag alleen zijn en het dorp was verlaten. De muren van de kerk stonden nog overeind en ik ging er binnen om een paar van de inscripties te lezen. Het begon al donker te worden en ik besloot om naar mijn dekens aan de kant van de weg terug te keren. Al die tijd dacht ik eraan, hoe ik mijn praatje van iedere avond met Jim en Howard zou missen. Beiden waren die dag gesneuveld. Hoewel ik geen souvenir nodig had als herinnering aan die dag, kwam mijn preek van de Zondag daarvoor me in de gedachten en ik raapte een glasscherf op uit het puin van de kerk. Het was een oranje vierkant, dat slechts weinig plaats innam in de zak van mijn uniformjas. Toen ging ik terug naar de vrienden, die me nog gebleven waren.

Het werd een vreselijke nacht, laag vliegende vijandelijke vliegtuigen bestookten ons met machinegeweervuur. Een opluchting was het, toen de morgen aanbrak. Onze mannen begonnen het gebied te zuiveren, dat we de vorige dag veroverd hadden. Bij het doorzoeken van de kerk, vonden zij zeven Duitse soldaten, die zich verborgen hadden op de galerij. Zij waren doodsbenauwd en moeten daar al gezeten hebben, toen ik in de kerk ronddwaalde. Als ik geweten had, dat ze daar waren, dan zouden er acht benauwde mannen geweest zijn inplaats van zeven ....

Gedurende de rest van Juli bleven we in hetzelfde gebied, waar de vijand heftige tegenstand bood. Onze verliezen waren zwaar en mijn dagen waren gevuld met de droeve taak van het begraven onzer doden. Ik raapte scherven glas op uit de ruïnes van de kerken van Caen, Ifs, Fontenay, St. Andre en May-sur-Orne, en op elk stuk schreef ik de namen van de jongens, die ik begraven had. Dit kon ik echter niet volhouden, daar er meestal teveel namen waren ....

In het begin van Augustus werd ik gewond, verbleef enkele maanden in Franse en Engelse hospitalen en was er al van overtuigd, dat mijn collectie glasscherven in de strijd verloren was gegaan. Pas later hoorde ik, dat één van de jongens terug gegaan was en mijn bezittingen voor mij bewaard had. Het was Kerstmis 1944, toen ik me weer bij de Camerons voegde. Ze waren gelegerd bij Mook aan de Maas in Holland. Dit was een wachtperiode, maar patrouilles en bombardementen brachten ons elke week verliezen toe. Het glas uit Mook en Katrijck is een aandenken aan deze periode.

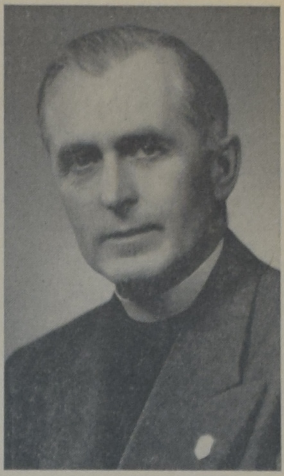

Rev. Tom Davies

De lange wachttijd eindigde met de komst van het voorjaar en de aanval op vijandelijke stellingen begon weer op 8 Februari 1945. De Duitsers deden wanhopige pogingen om hun bruggehoofden op de westelijke oever van de Rijn te behouden. De volgende zes weken deden denken aan de strijd in Normandië. Ons spoor was duidelijk zichtbaar in het verwoeste landschap en de tijdelijke begraafplaatsen, die in haast aangelegd en weer achtergelaten werden. Uit de vernielde Duitse kerken haalde ik de scherven, die herinneren aan deze bittere veldtocht. Het stuk glas, waarop een gezicht voorkomt, is uit een kerk in Bremen, waar de verwoesting zo volkomen was, dat ik gelukkig was zo'n compleet brokstuk te vinden. Het einde van de oorlog vond de Camerons in Oldenburg, waar onze laatste plicht was de gevangenen van een concentratiekamp bij Norden te bevrijden. Er is ook een scherf als aandenken aan deze gebeurtenis.

In de bevrijding van de Hollandse stad Groningen had ons bataljon

(Vervolg op pag. 7)

Uw Commercial Life agent is:
FONS HOONHOUT INSURANCE
Voor al Uw verzekeringen schrijf P.O. Box 44, Don Mills, Toronto, Ont
of bel op: HI 7-0937.
"SERVING YOU ANYWHERE"

. VADER
. MOEDER
. EN AL DE KINDEREN
IN EÉN FAMILIEPOLIS
Ja, dat kan bij de **COMMERCIAL LIFE**
VOOR VADER: een Levensverzekering van $ 5,000.00
VOOR MOEDER: een Levensverzekering van $ 1,000.00
VOOR DE KINDEREN: tot 21 jaar een tijdelijke verzekering
voor elk kind van $ 1,000.00
Laat U eens volledig inlichten door een onzer agenten

Aan de Commercial Life Ass. Co. of Canada
1303 Yonge Street
Toronto
Ondergetekende zou gaarne inlichtingen ontvangen omtrent Uw Familiepolis.
Naam ....
Adres ....
Plaats .... Tel. Nr. ....

Hoofdkantoor:
1303 Yonge Street
Toronto 7
Tel. WA 5-4144
Kantoren in:
HAMILTON
KINGSTON
KITCHENER
LONDON
OTTAWA
SUDBURY
EDMONTON
CALGARY
VANCOUVER
★
COMMERCIAL LIFE
.. ..behorend tot ....
The Netherlands Insurance Group
★

"Guide" Travel Bureau
G. Den Hartog
39 King Street - Aylmer, Ont. - Phone 1152
"VOOR ALLE ZEE-, LAND- EN LUCHTREIZEN"
Wij bezoeken U gaarne en verzorgen visa en paspoort vrijblijvend.
Huisadres:
R.R. 2, AYLMER - PHONE 437-R-58

FIAT STUDEBAKER
Nieuwe modellen
GEBRUIKTE AUTO'S
EAST END SALES & SERVICE
JOHN ZIJLSTRA, Eig.
ALLE REPARATIES
TEL. 8-0240
" 8-0241
R.R.3, ST. THOMAS, ONT.

Holland Construction Co.
Wolverton Rd. Phone
GRIMSBY, R.R. I WH. 5-4012
Speciaal in Greenhouse Constructie
en aanbiedingen van nieuw cedar of redwood materiaal voor zelfbouwers, tevens Hotbedsash, Putty & Nails enz.
KOOP NU GOEDKOOP GREENHOUSE GLAS

EEN BIJZONDER GEDENKRAAM

(Vervolg van pag. 6)

een aandeel. De dankbare Nederlanders boden ons alles aan, dat we maar als souvenir konden verlangen. Maar ik kwam met een vraag, die me wel tot een dwaas in de ogen van deze mensen gestempeld moet hebben! Ik stond te kijken naar de voornaamste toren van de stad (Martini-toren), waarvan enkele ramen tijdens de gevechten gebroken waren. De propere Nederlanders waren al druk bezig met het opruimen van de rommel, bijna nog voor de strijd gestaakt was. Ik verzocht om een stukje glas uit een bijeengeveegde hoop.... Dit werd toegestaan en ik ben er zeker van, dat de Hollander, die me de scherf overhandigde, mijn verzoek beschouwde als het meest bescheidene, dat door de bevrijdende Canadezen nog gedaan was! Deze scherf is niet gekleurd.

Ik behoef hier niet te vertellen over de heldhaftige, maar tragische landing van Engelse parachutisten bij Arnhem op 17 September 1944. Maandenlang konden wij vanuit onze stellingen in Nijmegen aan de overkant van de Maas de ruïnes van Arnhem zien, bezet door de vijand. Toen de oorlog over was, had ik gelegenheid om de verwoeste stad te bezoeken en voelde, dat ik iets moest hebben als een herinnering aan de stad, die lange tijd zo dichtbij was en toch zo ver. De plaats bleef in handen van de vijand tot enkele weken voor het einde van de oorlog. Eer ik Europa in 1945 verliet, was men al begonnen met de opbouw van Arnhem. Het glas in dit gedenkraam is een symbool van de opbouw, waarmee men in Europa bezig is."

DE BETEKENIS VAN HET RAAM.

Na het afscheid van zijn regiment in 1946 ging Rev. Davies weer naar huis, naar zijn gemeente in Edmonton. In de eerste Anniversary Service van de Highlands Church na zijn terugkeer, bood hij zijn collectie glasscherven aan de gemeente aan. De bedoeling was, dat deze verwerkt zouden worden in een gedenkteken voor de mannen der gemeente, die gediend hadde nin de Tweede Wereldoorlog. Het ontwerp voor een raam werd gemaakt en enkele gemeenteleden werkten samen met een firma in Vancouver (die niets in rekening bracht) om de scherven bijeen te voegen in panelen, waarin de oude kleuren en grillige vormen op een wonderlijke wijze harmoniëren. We spreken dikwijls over: de schepping van een kunstenaar, wat in dit geval niet opgaat, want het was meer van oud nieuw maken. Maar is dit onder bepaalde omstandigheden niet een groter kunstwerk?

De betekenis van het gedenkraam gaat uit ver boven de oorspronkelijke bedoeling van de gemeente, die het liet vervaardigen. Of, om het met de woorden van Rev. Davies te zeggen: "Dit gedenkteken moet ons voortdurend herinneren aan onze plicht om de grondbeginselen te bewaren, die de vuurproef der tijden doorstaan hebben. Wij zijn heel gelukkig in ons eigen land geweest. We ontsnapten aan de verwoesting, die Europa geleden heeft. Laat dit geen reden voor ons zijn om hooghartig en eigengerechtig te worden. We moeten niet denken, dat we niets van Europa kunnen leren. In Frankrijk, Holland, België en Duitsland heb ik teveel gezien, dat ik voor mijn eigen land begeerde.... Dit raam vertegenwoordigt de bijdrage in de ontwikkeling van ons land door de Europeanen, die reeds tot ons gekomen zijn en die nog zullen komen. We kunnen veel van hen leren en Canada zal rijker worden door wat zij meebrengen!

Tenslotte herinnert dit raam ons aan de graven van onze mannen in vreemde landen. Het was mijn droeve taak als veldprediker om hun overblijfselen te vergaderen op dezelfde wijze als ik het glas bijeenbracht. Meer dan eens, wanneer ik zorgde voor de lichamen van mijn vrienden, heb ik de scherven in handen genomen, die een einde aan hun leven maakten....

Temidden van dood en verwoesting is het zo gemakkelijk voor de wanhoop om ons geheel in bezit te nemen. Maar als gruwel het laatste woord spreekt, is het leven waardeloos. Ons geloof verzekert ons, dat er dingen zijn, die de dood niet kan vernietigen. Wanneer ik denk aan mijn gesneuvelde vrienden, dan zie ik hen als delen in het raam van God's ontwerp, waardoor het licht van de hemel schijnt. Want waar wij zo'n grote wolk van getuigen om ons heen hebben, laat ons alle last afleggen en de zonde, die ons lichtelijk omringt, en laat ons met geduld de loopbaan lopen, die ons voorgesteld is, ziende op Jezus, de overste Leidsman en Voleinder van ons geloof."

TERUGKEER IN VREDE.

In de afgelopen zomer werd Rev. Tom Davies, die nu predikant van de Westdale United Church te Hamilton, Ont. is, benoemd tot hoofd van het College van Legerpredikanten van zijn kerk. Hij is op dit ogenblik weer in Europa om het werk onder de Canadese strijdkrachten van nabij in ogenschouw te nemen. Ongetwijfeld zal hij daarbij de landen bezoeken, waardoor hij vijftien jaar geleden trok met de dood als reisgenoot. Wat zal het een grote vreugde voor hem wezen om de oude kerken en kathedralen weer hersteld te zien, de dorpen en steden weer bruisend van leven terug te vinden! Maar ook zal hij de graven van zijn jongens bezoeken en denken aan hen, die hij eens door zijn stralend geloof behoedde voor cynisme.

Zo eindigt het verhaal van de veldprediker met het hart van een dichter. Aan hem danken wij dit gedicht in glas, een nieuwe bewerking van oude lofzangen. Wat hij en zijn mannen hier samen bezaten, was slechts een smalle reep van het lot. Maar door hun geloof in een leven, dat sterker is dan de dood, zullen zij eens elkaar weer ontmoeten bij God, die — wat er ook gebeuren mag — het laatste woord heeft. Tiny Van Ameyde.

TEN LANGE LESTE

IS VOORTMAN'S TOCH HET BESTE

VOORTMAN'S

Finest in Baking VOORTMAN'S BAKERY Burlington, Ont.

Canadian Government Publications

Available from the Queen's Printer, Ottawa, Ont.

A GUIDE TO DESIGN

In these do-it-yourself days, the fascination of design is taking hold on more and more individuals all the time. Whether it's the planning of a new home, or an original decor to transform an old one — architecture both public and private, furnishings, art — all the wide field of design and craftsmanship ,the new trends to combine beauty and utility, have captured the imagination of Canadians.

To meet the demand of its wide-spread personnel and their depentents, the Royal Canadian Air Force has prepared its Arts and Crafts series of pamphlets, designed to "Extend, improve and enrich" the many craft, art and hobby programmes of the Force's stations. But the series is of equal interest to a host of civilians, to whom its distribution is now being extended.

"A Guide to Design", one of the most important of the RCAF pamphlets will be enthusiastically welcomed by a host of readers who are interested in the development of good taste in the new forms of architecture, furnishings and art of today's world. It is a booklet dealing with fundamentals of good design and craftsmanship, of ornamentation and simplicity, of originality and clever adaptation.

Illustrated by clever black and white diagrams and drawings, it covers succintly such important points as unity, variety, proportion, geometric arrangements, radiation, balance, symmetry, opposition, contrast, transsition, rhythm, repetition and alteration — each of paramount interest to the student of good design.

All this summarized in one compact 30-page booklet which is well worth far more than the mere 25 cents at which it is offered to the public by the Queen's Printer.

FOREST FLORA OF CANADA

One of the new booklets recently issued by the Queen's Printer, Ottawa, "Forest Flora of Canada", prepared by G. C. Cunningham, under the aegis of the Forestry Branch of the Department of Northern Affairs and National Resources, is a charming bilingual volume, brimful of black and white plates of a wide variety of Canadian plants to be found all the way from Newfoundland to the Yukon, and complete with both their botanical and popular names.

Designed to be "taken into the forest and used by making direct comparisons" between growing plants and illustrations, this pocket-size booklet will be a veritable delight not only to foresters, but equally to students, travellers, teachers, botanists and even the amateur who enjoys the study of plant species in their native seeding grounds. Not a text on botany or flora, — not illustrating trees or the rarer plants — "Forest Flora" is offered as a "visual guide to the more common plants found within the forest" — and as such it is treasure trove indeed.

Here, clearly depicted by photograph, are to be found a multitude of flora, commons as well as more unusual, — lichens and liverworts, mosses and horsetails, clubmosses, ferns and seed-plants — in a collection including 363 flora in all, with brief annotations as to the provinces in which they are common growth.

"Forest Flora of Canada" is available from the Queen's Printer, Ottawa, Canada at $1.50 per copy. (Bilingual)

HOE VER IS NEDERLAND ?

Slechts enkele uren per vliegtuig

Wanneer U met een van KLM's dagelijkse non-stopvluchten naar Europa reist, bestaan er geen afstanden meer. U vliegt met uiterst moderne en luxueuse KLM-vliegtuigen en komt uitgerust op Uw plaats van bestemming aan.

Bovendien maken de KLM-gezinstarieven het ook goedkoper: Het hoofd van het gezin betaalt het volledige "Economy" tarief, terwijl de echtgenote en kinderen van 12 t/m 25 jaar een korting van $ 150.— per retourbiljet genieten. En er is nog een belangrijk feit . . . het gezin behoeft slechts op de uit- of thuisreis gezamenlijk te reizen.

Maak die langverwachte reis dit jaar. KLM's voordelige reiscredietplan maakt het erg gemakkelijk voor U. Een eerste betaling van 10% van het tarief en het restant in bescheiden maandelijkse bedragen.

MAAK UW PLANNEN VANDAAG.
BEZOEK UW REISAGENT OF DE KLM.

40 years 1919-1959
THE WORLD OVER
KLM
ROYAL DUTCH AIRLINES

Women's Page

Editor: Mrs. A. Wagenaar
67 Victoria St., Blenheim, Ont.

Bobby's Gebed

(Historisch; Bobby is zeven jaar oud)

Kom jongens! Nu gaan we slapen,
Zei moeder, we go to bed.
Toen zeiden ze, "Wel te rusten!"
Or rather "Good night!" they said.

En moeder, die liet hen knielen,
Ze knielden neer op een rij.
't Was Henry, Bobby and Billy;
En wij stonden iets ter zij.

Eerst hoorden we Henry bidden:
"Now I lay me down to sleep".
En ernstig eerbiedig volgde:
"That the Lord my soul may may keep."

Maar Billy die riep al "Amen!"
Het jochie is nog zo klein.
Maar moeder liet hem niet opstaan,
Ook hij moest eerbiedig zijn.

Maar Bobby zei nooit een versje,
Hij sprak zijn eigen gebed.
In heilige ernst en eerbied
Was dit hetgeen he said:

Our Father who art in Heaven
I kneel here down before Thee,
And pray for Pa-Pa and Ma-Ma,
That Lord, they may blessed be.

Be blessed by Thy grace and mercy.
I pray for my brothers, who
I love. For grandpa and grandma,
Dear Lord, for I love them too.

I pray for my little sister
For her, dear Lord, hear my prayer.
That Thou may lead and may guide her,
And keep her under Thy care.

Dear Lord, she is yet so little,
But o, may it always be,
If she grows and will get bigger,
She grows still closer to Thee.

And now for my self I am praying,
For I am so sinful too,
I pray Thee, dear Lord in heaven
Forgive all the wrong I do.

And pleading upon Thy mercy
Dear Lord, may 't be given me:
That I may rest on thy bosom
In blessed eternity.

*

Die avond, gaande te bedde
Knielden wij, ook deze keer,
Zoals wij nimmer vergeten,
In diepe ootmoed ter neer.

Wij knielden biddend en dankend,
't Wordt altijd door ons gedaan.
Wij zouden de rust niet vinden
Als dat was overgeslâan.

Maar deze avond, ik weet het,
Ik heb ter rust mij gelegd,
Al had ik geen woord gebeden,
En geen dankend woord gezegd.

Want woorden kon ik niet vinden.
'k Heb steeds aan Bobby gedacht.
En zo legde ik mij ter ruste,
En toch sliep ik goed die nacht.

En net voordat ik ging slapen,
De dekens over mij lei,
Wild' vrouwlief nog even praten,
En dit is wat ze me zei:

Ik moet het je eerlijk zeggen:
Ik ben niet bang voor de nacht.
Maar ik heb geen woord gebeden,
Doch slechts aan Bobby gedacht.

Hendrik J. Blacquiere

Verenigingsnieuws

We hebben hier in het Zuid-Westen van Ontario onze bondsdag weer gevierd en we kwamen daarvoor samen in Strathroy. Terwijl ik dit schrijf vergadert het Zuid-Oost district in Guelph. In gedachten zijn we vandaag bij hen geweest en misschien is er wel iemand die ons er later iets van wil vertellen.

Wat zijn het toch altijd gezellige dagen. En dat niet alléén. Het zijn bovenal léérzame dagen. Jammer dat er altijd zoveel vrouwen thuis moeten blijven omdat ze niet een hele dag gemist kunnen worden in hun gezin of, wat natuurlijk nog veel erger is, omdat ze ziek zijn.

Voor ons allen, die wèl in de gelegenheid waren om te gaan, is het weer een mooie dag geweest. We waren natuurlijk erg benieuwd naar wat de sprekers ons zouden vertellen.

We zouden die dag een dominee en een onderwijzer te horen krijgen. Nu moet je met onderwijzers altijd oppassen. De meesten van hen trekken wel, als ze uit school komen, hun jasje uit en doen een gezellig (oud) huisjasje aan, maar in werkelijkheid houden ze ook thuis toch altijd hun schooljasje aan en beginnen met frisse moed dan hun vrouw en kroost te beschoolmeesteren. Ik wed, dat menig onderwijzer in z'n hart maar wat graag z'n vrouw strafregels zou laten schrijven als ze b.v. eens wat laat uit de vrouwenvereniging kwam. Als hij maar durfde. Zoiets als: 100 x ik mag niet zo laat thuis komen.

Nou en als je dan op de toogdag een onderwijzer zult gaan horen, wel, dan denk je wel es even: als hij ons nu straks toch maar niet als een troepje schoolkinderen behandelen gaat. Nu, we hadden geen kans om ons een schoolkind te voelen. Want we werden bepaald bij de geweldige verantwoordelijkheid die we als vrouw, moeder en opvoedster hebben. Paraat moesten we zijn, elke dag, elk uur, elk ogenblik zelfs. We hadden net gelezen uit Efeze 4, waar Paulus oproept tot eenheid onder elkaar.

Maar, aldus Mr. Rang, eenheid staat niet in Satan's woordenboekje. Verdeeldheid, afbreken, dáár is hij in gespecialiseerd. Het is een tactiek die hij altijd en overal weer toepast. Wij moeten altijd onze battle-dress dragen om ook altijd paraat te zijn als Satan op het toneel verschijnt. Soms zien we de gevaren niet, dan denken we dat dit of dat toch niet zo heel erg is, maar laten we dan bedenken, dat de duivel lacht om onze zwakke ogenblikken. Hoe meer we die hebben hoe liever hij het heeft. Laten we daarom de leugen en de onzekerheid afleggen, omdat wij leden zijn van elkaar en omdat wij een eenheid moeten vormen, waartegen de duivel te pletter loopt.

Wij hadden persoonlijk deze middag niet graag willen missen. Hoe hebben wij het allen nodig om geregeld op verschillende dingen gewezen te worden. We hopen dat velen mèt ons nog dikwijls aan deze mooie dag terug zullen denken.

DUTCH BOOKSTORE
H. VAN PELT
Store 717 Talbot Street
Residence 25 Hiawatha Street
Voor het Hollandse boek
zijn wij het
VOORDELIGSTE ADRES
Vraagt onze lijsten!

TOOGDAG IN STRATHROY

Op de toogdag in Strathroy
waren alle vrouwen mooi.
Jurken, tassen, schoenen, hoeden
deden welvaart ons vermoeden.
Wat hebben we daar toch genoten
en het heeft ons niet verdroten
dat we daar zijn heengegaan.
We maakten zélfs een reisje naar de màn.
Maar één ding kunt u *nooit* vermoeden:
Een dominé sprak daar over hoeden!

In de kerk kwamen, (zei hij) vrouwen met blote hoofden
nét of ze in de bijbel niet meer geloofden.
Want daar zegt Paulus toch duid'lijk en klaar:
Vrouwen: *loop* toch niet met ongedekt haar.
Hij ging zich trouwens nog méér met ons haar bemoeien.
We mochten het n.l. ook niet zo erg besnoeien!
Dominé mocht ook geen krulspelden lijden.
Liever zag hij ons haar in slierten bij ons gezicht langs glijden.
Ook moesten we ons gezicht niet zo opverven
Want dat ging al het mooie aan ons bedérven!!!

Over de lippen zal ik nu maar niet meer spreken.
O, wat hebben wij vrouwen, toch veel gebreken.
En weten we soms niet meer, wààr het te zoeken
dan lopen we ook nog rond in mannenbroeken.
Als, (volgens dominé) een man ons dan zo tegenkomt,
Dan staat hij een ogenblikje verstomd.
Om dàn grinnekend weg te lopen.
En in stilte maar te hopen:
Dat we ons eens zullen schàmen.
Ik kan dit alles wel be-amen.

Die preek was natuurlijk goed bedoeld,
maar toch heb ik toen even naar m'n hoofd gevoeld
en voelde me een beetje schuldig
maar luisterde verder, héél geduldig
Toen heb ik stilletjes even genoten:
Want toen mijn "hubby" mij vroeg destijds ('k hoop dat het hem nooit heeft verdroten)
Toen had ik *echt* geen krullen in het haar
en toen vond hij het zeker ook niet ràar.

Maar als nu m'n permanent wat is uitgesleten
Wordt me nijdig door manlief toegebeten:
Moet je er nu *zo* slonzig bij gaan lopen?
Ga dan in vredesnaam maar gauw een nieuwe permanent "kopen".
Ja, 'k heb die preek goed in m'n oren geknoopt
Maar in stilte heb ik die avond toch gehoopt:
Dat, als dominé die avond thuis zou komen —
in de hoop eens een poosje heerlijk te dromen —
Dat z'n vrouw hem dan tegemoet zou rennen
met haar hoofd vol van die versmaadde krulpennen.

Toch hebben we die dag wel veel geleerd
Namelijk: wat on-natuurlijk is moet worden gewéérd.

Bezoekster v. d. Toogdag

Twee bondgenoten:
Gezondheid èn
Levenslust.
Want de basis heet:
volwaardige voeding.
LIGA
Krachtige Kost voor het Kind!
LIGA! Let op de èchte!

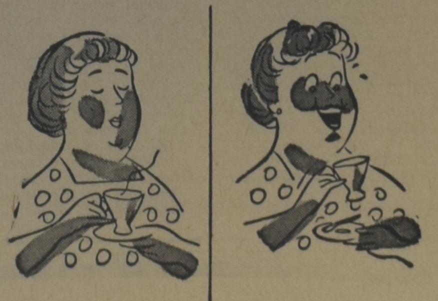
Koffie
Koffie MET
Buisman's Aroma
BUISMAN's AROMA
maakt het hele verschil
• Ook bij soluble koffie
doet een beetje BUISMAN's Aroma
wonderen.
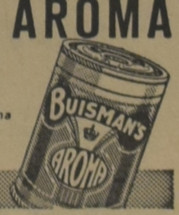

Vraag Uw winkelier of schrijf voor adressen aan:
CANADIAN BUISMAN CO. LTD. • 221 HALL-BUILDING
789 WEST PENDER STREET • VANCOUVER I-B.C.

COMPARE - ANYWHERE en U zult ontdekken
Slager's Furniture Ltd. is toch Voordeliger
645 BARTON STREET EAST PHONE LI 9-9810 HAMILTON ONT.

Onder de SCHEMERLAMP

Beste Lezeressen,

Al lange tijd had ik het plan om een bezoek te brengen aan een kleine groep onder ons, de chronische zieken en de eenzamen, die om een droeve reden nog meer behoefte hebben aan een gesprek dan andere vrouwen, de weduwen. Dan richt ik me eerst tot de zieke lezeressen, die het vooruitzicht hebben nog lange tijd tot werkeloos toezien gedoemd te zijn. Want dat is voor een vrouw misschien nog het zwaarste deel van haar ziek zijn: dat ze maar moet toezien en zelf haar gezin niet kan verzorgen.

☆

In de laatste jaren werd ik er verscheidene malen sterk van doordrongen, dat ziek worden in Canada nog heel wat erger is dan ziek worden in Nederland. Daar immers staan altijd familieleden klaar om bij te springen, terwijl dokter, ziekenhuis en medicijnen voor de meeste mensen kosteloos zijn. Voor de eerste twee moeten we onszelf verzekeren in Canada, medicijnen zijn peperduur en een goede verpleeghulp thuis is voor een gewoon mens niet te betalen. Voor zover mij bekend, bestaat er zelfs geen organisatie hier, die verpleeghulpen uitzendt bij langdurige ziekte of invaliditeit. Nu hoor ik U al zeggen: "Zeg Saskia, jij bent ook een gezellige op ziekenbezoek! Je hoeft niet al mijn troubles op te tellen!" Wees gerust, dat doe ik ook niet voor U, maar voor de mensen, die hierover nog nooit nagedacht hebben. En, mijn lezeres, om U te laten weten, dat ik met U meeleef en begrijp, dat deze dingen het U extra zwaar kunnen maken om Uw gedwongen rust te aanvaarden.

U bent, net als wij allemaal, geëmigreerd vol hoop en vertrouwen, dat U in Canada een goede toekomst tegemoet ging. Het ging U misschien ook goed hier. Toen bent U ziek geworden en dat was het einde van veel dromen. Ik weet niet, hoe U eronder bent, of U ondanks alles toch blij kunt zijn, of dat U er opstandig onder bent. Er zullen wel mensen geweest zijn, die U kwamen opzoeken en vertelden, dat U berusten moest in God's wil. Anderen mompelden iets over "blijven bidden en vertrouwen", maar waren U even later vergeten. Weer anderen probeerden Uw leed zo ver mogelijk weg te stoppen en spraken over alles, behalve dat, met een verlegen trek op hun gezicht, alsof ze zich schuldig voelden. (Denk niet, dat dit de slechtste waren).

U leerde Uw ware vrienden kennen in de nood en het was een ervaring om te zien, dat U bij sommige mensen, waarop U al jaren gebouwd had, geen begrip of meeleven vond. Terwijl U wel hulp en vriendschap kreeg van mensen, van wie U het in het geheel niet verwacht had. Dat zijn de vreemde verrassingen, die het leven meebrengt.

Waarschijnlijk hebt U dagen, waarop U ondanks Uw ziekzijn, toch opgewekt kunt zijn, vooral wanneer U eens prettig met iemand hebt gepraat, die U er helemaal "uit" haalde. Maar er zijn ook dagen, waarop alles grauw is en U zichzelf voelt als een blok aan het been, nutteloos. Dagen, waarop U niet meer wilt bidden om beterschap, omdat U verbitterd vraagt, hoe God U dit kon aandoen.

Op die vraag kan ik U helaas ook geen antwoord geven en U kunt me nu met recht vragen: waarom schrijf je er dan over? Omdat ik U zo graag een beetje helpen wil, omdat 't geen zin heeft om steeds te blijven staren op een geheim, dat alleen God kan openbaren. En omdat U het voor Uzelf en Uw gezin slechts erger maakt, als U in de put blijft zitten en zich voelt als een nutteloze met een rol, die uitgespeeld is.

☆

U bent niet nutteloos en Uw rol is niet uitgespeeld. (Wie zal dit trouwens ooit voor zichzelf kunnen bepalen?) Juist dit negatieve denken heeft een slechte invloed op Uw omgeving en Uw ziekte. Jaren geleden is al aangetoond welk een grote invloed de toestand van onze geest op ons lichaam heeft. Maar dit is niet de voornaamste reden, waarom U moet proberen Uw geestkracht en blijheid terug te krijgen. Dat is deze: ook al bent U bedlegerig of misschien al lange tijd aan een rolstoel gekluisterd, U blijft de huisvrouw en de moeder van Uw kinderen. Geen tien huishoudsters kunnen U vervangen. U bènt niet te vervangen, U bent enig en uniek, de vrouw om wie het hele gezin draait.

Daarom moet U, zoveel als Uw ziekte het toelaat, Uw taak vervullen. Wat U met Uw lichaam niet kunt, dat kunt U met Uw geest: liefde geven, belangstelling tonen, warmte spreiden. Wedden, dat U het dan zo druk hebt, dat U bijna geen tijd meer over houdt voor zwaarmoedig gepieker? Want die zwaarmoedigheid, hoe begrijpelijk ook, is juist nutteloos. Daarmee helpt U niemand en zeer zeker niet Uzelf.

Ja, ik hoor U al zeggen: "Jij kunt gemakkelijk praten!" Inderdaad, dat kan ik als gezonde ook, maar ik hoop één ding: dat als ik net als U ziek zou worden, er dan iemand anders zou zijn, die me dezelfde waarheid voor hield. Want het is de waarheid, God heeft elk mens zijn eigen taak in de wereld gegeven en als we ziek worden, houdt die taak niet op, zij wordt slechts anders gericht.

Nu hoop ik voor U, dat U erin geslaagd bent een goede verpleegster te vinden en dat de kerkelijke gemeenschap, waarin U leeft, Uw gezin indien nodig bijstaat, zodat het reilt en zeilt zonder U ook nog materiële zorgen te geven. Wanneer U hier geen familie hebt, dan wens ik U veel vrienden toe, die U op de hoogte houden van alles wat er in omgeving en kerk gebeurt. Ontvang hen, zoveel als U kunt, met een vrolijk gezicht, zodat ze de volgende maal graag terug komen. Als U in staat bent te lezen, lees dan veel, het verrijkt Uw geest en U kunt over alles mee praten. Heb belangstelling voor anderen en hun ervaringen, het leidt Uw aandacht af van Uw eigen moeilijkheden en bewaart U voor zelf-medelijden, één van onze ergste vijanden.

Dezelfde gevoelens van verbittering en wanhoop zullen van U bezit genomen hebben, mijn lezeres, die hier in het nieuwe land Uw man verloren hebt. Nog in veel ergere mate, want U verloor een deel van Uzelf en hebt niemand meer om van dag tot dag op te leunen. Al hebt U heel wat meeleven en bijstand van landgenoten ontvangen, toch kwam na de eerste tijd van diepe droefheid en verbijstering het moment, dat U ontdekte wat eenzaamheid is. U hebt veel troostwoorden aangehoord, waarvan sommige U ook goed gedaan hebben, omdat U wist hoe welgemeend ze waren. Maar nu het alles lang achter de rug is, komt dikwijls de vraag bij U boven: waarom moest dit juist mij overkomen? Waarom mijn man, die zo slecht gemist kon worden, terwijl anderen moegeleefd naar het einde verlangen of een misdadig leven leiden?

☆

Nee, ik kom U niet aan boord met vroom klinkende praatjes over berusting en zo. Al lang geleden heb ik geleerd, dat zulke woorden gemakkelijk vloeien uit de mond van hen, die nog nooit geleden hebben. Wacht tot ze zelf tegenspoed en verdriet hebben, dan komen die woorden niet zo gemakkelijk meer, misschien wel helemaal niet.... Daarom zei ik hierboven, dat de derde soort bezoekers nog de slechtste niet is. Zij voelen hun onmacht en schepen U niet af met lege phrases, want ze weten geen antwoord te kunnen geven op het waarom van Uw verdriet.

Geen mens ter wereld, als hij werkelijk eerlijk is, kan dat. God heeft het lijden onder ons toegestaan, zonder te openbaren wat de zin ervan is. Daarom lijkt veel leed ook volkomen zinloos in onze ogen, dat is juist het vreselijke ervan en kan ons zo opstandig maken. In de Bijbel lezen we het verhaal van Job, dat ons onomwonden voor het raadsel van het lijden stelt. Ook daar vinden we geen oplossing. Integendeel: de wijze mannen, die wel eens even met veel vrome woorden een verklaring voor Job's lijden wilden geven, werden door God boos gestraft, omdat zij dwaasheid gesproken hadden. Maar Job, die bekende, dat hij er geen steek van begreep en midden in al zijn ellende aan God bleef vasthouden, werd door Hem aangenomen en moest zelfs voor zijn "wijze" vrienden offeren om hun leven te redden.

Geen oplossing dus, maar wel een lichtende richtingwijzer, recht naar God, die U ondanks alles liefheeft als Zijn kind. Dit te geloven is vreselijk moeilijk, wanneer men geslagen wordt door de hand, waarvan men alleen het goede verwachtte. Toch is het dezelfde hand. Als we dit niet vasthouden, wordt inderdaad het hele leven zinloos. Tot wie zullen we dan nog gaan om te schuilen, als dood en vrees komen? Daarom moet U nooit de woorden vergeten van de man, die alles verloor behalve zijn geloof: Want ik weet, mijn Verlosser leeft! Hij deed niet aan berusting, hij kwam tot God met het lijden, dat hij niet begreep.

Ik hoop, dat U veel vriendschap ondervindt en dat de kerk, waartoe U behoort, U alle nodige bijstand verleent. Ook wens ik van harte, dat Uw mannnelijke vrienden aanvoelen hoe U in deze omstandigheden, evenals vroeger, behoefte hebt aan de raad en het inzicht van een man, zodat ze Uw woning blijven bezoeken. Van zeer nabij weet ik, wat de algemene gang van zaken is: na verloop van tijd staat een weduwe buiten de cirkel van haar vroegere kennissen, omdat ze overal alleen komt. Daarbij komt nog de natuurlijke schroom van mannen om haar te bezoeken, er is immers geen gastheer. Een begrijpelijke, maar geheel foutieve houding, want zij heeft het juist zo nodig, dat haar vriendinnen èn hun echtgenoten met haar omgaan.

Tenslotte zou ik lezers en lezeressen, die zieke en eenzame mede-immigranten in hun naaste omgeving hebben, willen vragen: verplaats Uzelf voor vijf minuten in hun omstandigheden. Verder behoeven we niets meer te zeggen! Ik wens hun veel sterkte toe. Voor U allemaal hartelijke groeten en tot de volgende brief.

Uw SASKIA.

EVANGELISATIE IN DE FABRIEK

Het Duitse tijdschrift "Philadelphia" bericht dat hier en daar in de Duitse industriegebieden fabrieks-evangelisatie wordt bedreven. In de fabriekshallen wordt dagelijks gedurende de rusttijden voor een half uur door verschillende broeders het Evangelie verkondigd. Daar ook in Engeland de grote meerderheid van de arbeiders afzijdig van de kerk staat, wil men ook daar meer aandacht gaan schenken aan de fabrieks-evangelisatie. De ervaring heeft geleerd dat pakkende getuigenissen van arbeiders de grootste indruk op de collega's maken, indien dit ten minste mensen zijn, die zich in het gewone dagelijkse leven voorbeeldig gedragen en hun getuigenis een zaak van het hart is.

ANSWER

X-WORD PUZZLE

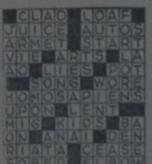

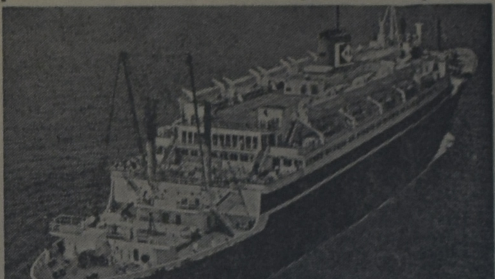

AFVAART 24 NOV. of 12 DEC.

- om Sinterklaas en Kerstmis te vieren onder familie en kennissen.
- 7 daagse overtocht van New York rechtstreeks naar Amsterdam.
- Maakt gebruik van goedkope retours; terugvaart 13 Januari Geen Amerikaanse visa vereist.
- Elke hut voorzien van toilet en douche. Europeese keuken.

RETOURBILJETTEN VANAF $377^{50}

AMERICAN BANNER LINES AB

RAADPLEEG UW REISBUREAU OF TELEFONEER
AMERICAN BANNER LINES
181 Bay St., Toronto - EM. 3-4306

U HEBT EEN HELE MAATREGEL NODIG!

Wij nemen aan dat U zich heeft aangesloten bij de ONTARIO HOSPITAL INSURANCE. Wat een zeer verstandige maatregel was, daar het U een grote protectie geeft tegen ziekenhuiskosten.

Maar is het U bekend, dat deze verzekering U geen protectie biedt tegen de eveneens vaak zeer hoge kosten van een operatie? En hebt U daarvoor reeds maatregelen getroffen? Zo niet, doe het dan alsnog, want U trof slechts een HALVE maatregel!

Sluit U aan bij onze onderlinge verzekering tegen OPERATIEKOSTEN. Het is niet de bedoeling van onze verzekering om winst te maken, doch om elkaar tegen betaling van een zo laag mogelijke premie te helpen.

De premie bedraagt per jaar: $ 30.— voor een gezin en $ 12.— voor ongehuwden van 18 jaar en ouder. Waarvoor U verzekerd is tegen operatiekosten tot een bedrag van $ 500.— per jaar en per geval. (Fractures en meer andere gevallen inbegrepen).

Het lidmaatschap staat open voor mannelijke en vrouwelijke immigranten van Nederlandse afkomst en van Protestant Christelijke huize, die hun woonplaats in Ontario hebben.

Vraag nog heden ons uitvoerig Inlichtingenboekje, dat U gaarne per omgaande wordt toegezonden.

Christian Reformed Church Co-Op. Medical & Hospital Society

Box 473 - Hamilton, Ont.

(Adv.)

De bank is altijd open wanneer U PER POST DEPONEERT

Indien U door werkzaamheden of andere redenen verhinderd bent op bankuren naar de bank te gaan, dan kunt U nog altijd PER POST op de Royal deponeren. U kunt een spaarbankboekje openen door gebruik te maken van een eenvoudig formulier, verkrijgbaar bij alle filialen, deposito's maken, geld opvragen of een regeling treffen om geld over te maken overal ter wereld.... ALLEMAAL PER POST. Schrijf naar het dichtstbijzijnde filiaal van de Royal Bank (naar alle waarschijnlijkheid is er een filiaal in Uw stad) en vraag de bank om een formulier "Banking by mail" met **volledige instructies die U aantonen** hoe U van deze nuttige dienst gebruik kunt maken. De bank is ten alle tijde open voor diegenen die hun stortingen PER POST willen doen.

Wij betalen U 2¾ % rente uit op Uw spaargelden

THE ROYAL BANK OF CANADA

Uw plaatselijk filiaal — groot of klein — wordt beschermd door de totale activa van de Royal Bank, die de 4 milliard dollar overschrijden.

Succesvolle Immigranten

In 1875 begon een jong immigrant uit Tsjechoslowakije, Joseph Bulova, een horloge- en juwelierszaak in New York City. Zijn zoon, wijlen Arde Bulova, die een diepe toewijding had voor de horlogerie en een sterke belangstelling voor productie en precisiefabricage, ontwikkelde zijn vaders zaak. De meest wetenschappelijke horlogefabrieken ter wereld zijn thans een toonbeeld van zijn bekwaamheid. Bulova fabrieken zijn gevestigd in Flushing (L.I.), Sag Harbour (L.I.), Woodside (L.I.), Providence (R.I.) en in Bienne, Zwitserland en Toronto, Canada.

Arde leerde het horlogevak letterlijk van de horlogewerkbank. Hij was zich destijds bewust van de verwarrende problemen veroorzaakt door de uiteenlopende varieteiten in maten en kwaliteiten van horloge-onderdelen en uurwerken. Deze omstandigheid leidde tot een der grootste bijdragen op het gebied der horloge-industrie — de standaardisatie van onderdelen. Hij wist dat een horloge gemakkelijk diende te worden onderhouden en gerepareerd teneinde op wijde schaal te worden aanvaard. Zijn vaders dromen en ambities volgende om een fijn ankerhorloge te vervaardigen tegen een prijs die iedereen zich zou kunnen veroorloven ging hij over tot massaproductie en een zijner grootste obsessies was zijn trots in zijn product en haar reputatie. Zodra de naam "Bulova" in het uurwerk was gegraveerd, garandeerde hij de kwaliteit ervan. Hij was de eerste die vastgestelde prijzen voor zijn producten bepaalde en deze op wijde schaal deed adverteren van kust tot kust, zodat iedereen tegen dezelfde prijs kon kopen en ervan overtuigd was dat hij goede waar voor zijn geld kreeg.

Zijn toewijding voor oorlogsinvaliden na de tweede wereldoorlog bracht hem ertoe om de Bulova school voor horlogefabricage op te richten waar honderden oudgedienden, die onder physieke tekortkoming leden, in staat werden gesteld om hun handen en verstand te gebruiken teneinde het vak der moderne uurwerkfabricage te leren en dit werd door de Bulova Watch Company Foundation en het Bulova familiefonds gefinancierd. In een redevoering die Ard uitsprak voor President Eisenhower's Commissie voor physieke onvolwaardigen bracht hij duidelijk naar voren dat alle mensen in zekere mate in het leven gebrekkig konden zijn, hetgeen niet altijd van physieke aard behoefde te zijn. In andere woorden hun persoonlijkheid.... hun omgeving — hun gebrek aan bekwaamheid om vooruit te komen is geen enkele reden waarom iemands verstand niet zou kunnen worden aangewend om dat physieke gebrek te overwinnen door een vak te leren en een bestaan te scheppen daarbij een nuttige plaats in het leven innemend.

Kort voor zijn dood ging hij nog een stap verder in de richting van precisie fabricage door het oprichten van de Bulova laboratories voor onderzoek en ontwikkeling onder de presidentschap van generaal Omar Bradley. Hier werd al de "know-how" ter beschikking gesteld van de nationale defensieprojecten met een speciaal tijdsopname mechanisme, electronische controle- en afvuurapparaten, servo systemen, treinen met precisie versnellingen, onderzoek en ontwikkeling op bepaalde gebieden zoals photogeleidingen, radar, microgolven, infrared, optiek, drijfkrachtsbesturing en fotografische herkenning gebruikt bij raketten en satelliet projecten.

Verleden jaar werden de producten der firma gebruikt in 17 van de 40 lopende projectielen projecten.

Na het overlijden van Arde Bulova in Maart 1958 werd Harry Bulova Henshel in Juli 1959 benoemd tot president der maatschappij en hij zal in zijn grootvader's voetstappen volgen met het leiderschap der wereldberoemde horlogefirma.

NAAR HOLLAND?

Voor al Uw reizen per BOOT of per VLIEGTUIG vraag vrijblijvend advies van:

C. STEENHOF

43 Crane Ave., Weston, Toronto 15
Telefoon CH 1-0811

Dwars door Canada

De strijdvraag, of er op het Amerikaanse continent heide groeit, ja of nee, zal binnenkort wel opgelost worden, want vooral vanuit Schotland wordt herhaaldelijk geprobeerd, heide — met wortel en tak — in Canada in te voeren door liefhebbers van dit romantische kruid. Dit gaat echter in tegen de wet, die zegt, dat afgesneden heide ongehinderd ingevoerd mag worden, maar heide met de zode er aan alleen maar, als er een certificaat bij is, waaruit blijkt dat de grond officieel vrij van een zekere aardappel parasiet (Golden nematode) bevonden is.

Tegen deze wet wordt veel gezondigd. In Montreal werden vier passagiers van een oceaanschip aangetroffen met 22 heideplanten in hun bezit. In Toronto werden 34 postpaketten bij inspectie op het postkantoor uit de circulatie gelicht en in Vancouver 10 pakjes met heide, waarvan de afgesneden stammetjes in aardappels waren gestoken, en dat mag ook al niet, omdat de import van aardappelen uit geheel Europa in Canada verboden is.

Meer en meer heide wordt in Canada ingevoerd, vooral uit Schotland, waar men bijzonder gehecht is aan "a wee bit o' heather".

In Hamilton werd het werk aan een te bouwen school stilgelegd door een picketlijn van de Teamsters' Union tegen de chauffeurs van een cementcompany, die georganiseerd zijn bij de Christian Trade Unions. Zij worden beschouwd als "ongeorganiseerd" hoewel een aanvraag om certificatie in behandeling is bij de Ontario Labour Relations Board. De Teamsters beweren dat de chauffeurs van de cementcompany onvoldoende betaald worden en genoegen nemen met arbeidsvoorwaarden die beneden de normen van de union liggen, terwijl georganiseerde chauffeurs werkloos lopen. Hierdoor hebben ongeveer 30 timmerlieden, metselaars en andere werkers zich van het werk laten afhouden. Volgens een verklaring van de directie van de cementcompany worden de chauffeurs goed betaald.

De picketline is twee dagen later op last van een rechterlijke uitspraak verwijderd, maar het zal nog te bezien zijn, of dit het laatste incident is in het ontwikkelingsproces van de Christelijke vakbewegingen in Canada. Opmerkelijk was onder meer, dat in de berichten over deze gebeurtenis de namen van de beide christelijke vakorganisaties in Canada, de C.L.A. en de C.T.U. beide werden genoemd, hoewel dit een vergissing was. De C.L.A. had met dit incident niets te maken, maar dat deze naam genoemd werd in de bladen wijst in de richting, dat de gebeurtenis in Hamilton geen incidenteel geval is, maar verband houdt met de algemene opinie in de kringen van de "neutrale vakbeweging" over de christelijke arbeidersorganisatie, welke men van vorige gelegenheden kent onder de naam C.L.A. Een andere verklaring voor het feit, dat deze naam in de kranten verscheen hebben wij niet kunnen vinden.

De veelbesproken Mrs. Bertha (Mom) Whyte, die geheel op eigen initiatief en voor eigen risico met haar man een kindertehuis heeft geleid als evangelisatiemiddel op haar eigen boerderij in Bowmanville, Ont. is door de provinciale overheid gedwongen, hiermee op te houden, omdat zij niet genegen was, het tehuis te laten registreren volgens voorschrift. Gedurende 14 jaar heeft zij voor ongeveer 2.000 kinderen gezorgd, daarbij geholpen in het werk en financieel door vrijwilligers en met liefdegaven. Zij weigerde echter, het tehuis te laten registreren, omdat zij het niet als een gewoon kindertehuis, maar als een "mission" beschouwt. De kinderen zijn haar door de overheid afgenomen en op de instelling rust thans een totale schuld aan achterstallige rekeningen van ongeveer $10.000, welke Mrs. Whyte hoopt te kunnen betalen door de boerderij met bijgebouwen, bekend als "Whytehaven", te verkopen.

Zij heeft een tournee door Canada en de Ver. Staten gemaakt om steun en financiele bijdragen te verkrijgen. Bij terugkomst verklaarde zij, dat haar een stuk land van 25 acres was gegeven bij Nelson, B.C. waar haar man en zij nu een nieuwe "Whytehaven" hopen te vestigen. Zelfs spreekt men reeds over een tweede inrichting in de staat Pennsylvania in de V.S. De regering van B.C. heeft ondertussen verklaard, dat in B.C. ongeveer dezelfde bepalingen ten aanzien van kindertehuizen gelden als in Ontario en dat Mrs. Whyte zich daaraan heeft te houden, als zij zich in Nelson zou vestigen.

"Mom" Whyte

Tengevolge van veel regen en sneeuw liggen in de prairy-provincies grote partijen graan ongedorst op het land. In Manitoba wordt naar schatting 10% van de tarweoogst als verloren beschouwd, in Saskatchewan 27,5% en in Alberta zelfs 42%. Het totale verlies wordt geschat op meer dan 117 millioen bushel tarwe, 85 millioen bushel haver, 60 millioen bushel gerst en 11 millioen bushel vlas.

Imp.: HOLTZHEUSER BROS.
Toronto - Edmonton - Vancouver

FIVE ROSES BLOEM

GELIEFDE Canadese RECEPTEN

APPELMAISBROOD (Apple Corn Bread)

1 cup Five Roses Patent Bloem
2½ theelepel bakpoeder
1/3 theelepel zout
¼ theelepel soda
½ cup maismeel
1/3 cup boter
¼ cup suiker
1 eidooier
¼ cup melasse of honing
¾ cup koude melk
1 eiwit

Zeeft droge ingredienten bij elkaar. Voegt de melk toe bij de geklopte dooier. Voegt de natte ingredienten bij de droge. Roert tot de bloem vochtig is. Vouwt het stijfgeklopte eiwit in. Stort mengsel in ondiepe, goed ingevette bakpan, leg 3 appels, geschild, uitgeboord en gesneden in acht partjes, in rijen op het deeg, bestrooid met suiker en kaneel. Bakt op 375 graden.

(FAAIV ROZES)

FIVE ROSES

Canada's meest gerespecteerde naam op bakgebied

ALS CADEAUTJE AAN DE FAMILIE IN HOLLAND

een mooi Boek

of Bijbeltje

(Engels - Hollands)

U geeft ons de order en het adres waarheen het boek gezonden dient te worden en wij doen de rest.

Speelman's Bookhouse

7 LIPPINCOTT ST. E. - WESTON (ONT.) - CH 1-0407

Gaat U verhuizen?
dan naar:
VAN'S MOVING & CARTAGE
(eigenaar J. Vander Wal)
Speciaal ingericht voor het vervoer van Emigratiekisten. Verder: Van, Stake, Dump en Platformtrucks.
RO 2-7445
44 GLENWOOD AVE., TORONTO

UW
Hollandse Kapper
JOHN SAKES
231 No. 8 Hwy.
Stoney Creek, Ont.

KERKNIEUWS

CHR. REF. CHURCH

Beroepen te Fruitland en Bowmanville, Ont. A. de Jager te Brockville, Ont.
Te Portland, Mich. H. Vander Klay te Owen Sound, Ont.
Te Sioux Falls, S. Dakota, T. C. Van Kooten te Hamilton, Ont.
Beroepen te Bowmanville, Ont. A. de Jager te Brockville, Ont.
Te Bowness-Montgomery, Alta. Joh. Heule te Rotterdam, Ndl.
Te St. Thomas, Ont. F. Guillaume te Toronto (Annette St.), Ont.

Bedankt voor St. Thomas, Ont. F. Guillaume te Toronto (Annette St.), Ont.
Bedankt voor Jarvis, Ont. Dr. R. Kooistra te Red Deer, Alta.

Aan de Vrije Universiteit te Amsterdam is geslaagd voor het doctoraal examen theologie de heer S. Kistemaker van Hamilton, Ont.

REFORMED CHURCH

Aangenomen naar Barrie, Ont. G. C. Bons te Brockville, Ont.

Wat ingewijden al enige tijd wisten, is thans officieel bekend gemaakt, n.l. dat ds. H. Fikse zijn ambt neer zal leggen in de gemeente van London. Gezondheidsredenen zijn de hoofdoorzaken die ds. en mevr. Fikse tot dat besluit dwingen. D.V. 13 december zal hoogstwaarschijnlijk de zondag zijn dat zij afscheid zullen nemen van de gemeente London.

EEN "CLASSIS ONTARIO"?

De "Classis Rochester" vergaderde in Whitby op 15 september. Dit was voor deze gemeente aanmerkwaardige plechtigheid, aangezien het voor de eerste keer in de geschiedenis van Whitby voorkwam. Het is misschien ook wel de laatste keer, want er zijn plannen om een "Classis Ontario" te organiseren.

WESTMINSTER SEMINARIE

Westminster Seminarie te Philadelphia heeft het recht ontvangen om de Doctorsgraad te verlenen aan haar studenten. Deze school is opgericht in 1929 door Dr. J. Gresham Machen en anderen en is nauw verwant aan de Orth. Presb. Church. Ook vele leden van de Chr. Ref. Church ontvangen daar verdere studie. Onder de professoren zijn enkele van Nederlandse afkomst.

ORTH. PRESB. CHURCH

Het aantal leden der Orth. Presb. Church bedraagt ongeveer 10.000. De financiele bijdrage van deze kleine kerkformatie lopen tegen de millioen dollar per jaar of gemiddeld $146.39 per belijdend lid.

Orgelconcert Feike Asma

een groot succes

Een ieder die regelmatig orgelconcerten bezoekt of bezocht, weet dat een volle kerk slechts bij uitzondering voorkomt. U kunt dus onze verbazing voorstellen, toen wij Woensdag 28 Oct. j.l., ruim een kwartier voor de aanvang van het eerste Feike Asma concert, moesten zoeken naar een plaats in de Central Presbyterian Church in Hamilton, welke plaats biedt aan meer dan 1000 personen. Extra stoelen werden aangedragen en nog moest aan meer dan 100 bezoekers de toegang worden geweigerd. Een aantal bezoekers heeft het concert staande beluisterd.

Een beter welkom had men de heer Asma bij zijn eerste optreden aan deze kant van de Oceaan niet kunnen bereiden. Want dit is zijn streven; de liefde voor het orgel en de orgelmuziek bij het volk op te wekken en in stand te houden. Op welke wijze hij dit nu al ongeveer 25 jaar doet, is deze avond wel weer gebleken.

In een gevarieerd, maar toch stijlvol programma, liet deze "Meester op het orgel" zich horen als concert-organist (Bach, Handel, Liszt en Widor), maar zeker niet minder als kerk-organist in de psalmen van Jan Zwart en in de toegift, welke bestond uit een improvisatie van enkele gezangen.

De heer Asma was getroffen door het enthousiasme van zijn luisteraars, maar omgekeerd zijn de luisteraars altijd weer getroffen door het enthousiasme van deze organist die zich geheel geeft, zonder terughouding, zowel in de machtige, majestueuze toccata als in het tere stille andante, iets wat vooral in Canada opvalt, waar zowel de organisten als de koren meestal ingetogen en terughoudend zijn in hun uitvoeringen.

Het enthousiasme van het publiek ging soms wel iets te ver, men applaudiseerde b.v. bij de 5e symphonie van Widor na elk deel, wat voor de organist storend was, daar hij zich verplicht voelde 3 maal inplaats van 1 maal van de orgelbank op te staan.

Al met al was het weer een ouderwetse Asma-avond, die herinneringen opriep uit vroeger dagen, toen wij nog in de gelegenheid waren regelmatig dit soort concerten bij te wonen. Iets wat wij missen in dit land, waar het pijporgel, "Het Koninklijk instrument", hoe langer hoe meer wordt verdrongen door de electrische of electronische apparaten.

Wij hopen dat Feike Asma op zijn 30 concerten-tour overal met evenveel enthousiasme ontvangen en beluisterd wordt als in Hamilton, dan is er tenminste een redelijke kans dat hij nog eens terug komt.

G. Oosthoek

Naar wij vernemen heeft Asma's concert in Toronto bijna 3000 bezoekers getrokken.

Red.

ONTWIKKELEND!
ONTSPANNEND!

ROYAL AGRICULTURAL WINTER FAIR

13—21 NOV. 1959

Royal Coliseum/Exhibition Park/ Toronto.

Een prachtige gelegenheid om meer te leren kennen van het boerenleven in Canada! En als U toch op de Fair bent, zorg dan dat U ook de ROYAL HORSE SHOW ziet! Als specialiteit de Royal Canadian Mounted Police Exhibition Ride en wereldberoemde Internationale Spring Teams in actie.

Toegangsprijzen

Royal Horse Show (toegang tot de Fair inbegrepen)
's Avonds $ 2.50 & $ 3.50. Matinees Woensdag & Vrijdag $ 1.00.
Zaterdag $ 1.50.
Royal Agricultural Winter Fair, Algemene Toegang, Volwassenen 75¢, Kinderen 25¢.

ROYAL AGRICULTURAL
WINTER FAIR,
EXHIBITION PARK,
TORONTO, CANADA

INGEZONDEN:

Attentie Leden Chr. Ref. Mannenverenigingen

Wij zullen het er over 't algemeen als leden van de Chr. Ref. Church wel over eens zijn dat het lid zijn van een mannenvereniging nu juist geen overbodige weelde is. Het doel van deze vereen. is toch, om na persoonlijke voorstudie thuis, in vergadering bijeen, gemeenschappelijk Gods Woord met elkaar te bespreken en te onderzoeken en zo elkaar op te bouwen in de kennis, en elkaar te versterken in het geloof. Zo ook dat wij elkaar verrijken in de vraagstukken van de maatschappelijke problemen, naar onze Chr. Geloofsovertuiging. Wij willen aannemen, dat wij in dezen allen meer of minder getrouw zijn. Maar zou het niet goed zijn om ons nu eens te bezinnen op de vraag, of wij goed doen dat wij als mannenvereen. op ons zelf blijven staan, of dat wij ons als vereen. zullen aaneen sluiten, niet alleen in Kringverband, zoals wij ons hier in Z.W. Ontario als vereen. aaneen gesloten hebben, maar een Bond zullen vormen, om ons beter te kunnen ontplooien, meerdere voorlichting kunnen ontvangen, en meer kunnen bereiken en voor elkaar kunnen zijn op allerlei gebied.

Zullen wij aansluiting zoeken bij the National Federation of Men's Societies in de U.S.A. omdat er geen Bond in Canada is, of . . . en dat is de vraag welke het bestuur van de Kring van Mannenvereen. in Z.W. Ontario bezig houdt, is het om practische redenen beter hier in Canada een Bond op te richten?

De voornaamste reden hiervan moet wel hierin gezocht, dat de meeste leden de Eng. taal niet voldoende machtig zijn, en hierdoor het Engelse studiemateriaal uit de States niet kunnen gebruiken, maar studiemateriaal in de Hollandse taal nodig hebben, en wij om deze reden beter als twee Bonden naast en met elkaar kunnen samenwerken

Mannen-Broeders, wilt u dit eens op uw vergadering bespreken, en de moeite nemen om de mening uwer vereniging aan ons mee te delen, adres Mr. J. Dijkstra, 264 Park Ave. (E) Chatham, Ont. omdat wij graag willen weten, wat er omtrent deze kwestie in de verenigingen leeft, en of er geen wegen gevonden kunnen worden, om tot aaneensluiting en samenwerking te komen tot meerdere opbouw en versterking van elkanders geloofsleven, en bovenal tot de opbouw van Gods Koninkrijk.

Namens het bestuur van de Kring van Mannenverenigingen in Z.W. Ontario,
J. Dijkstra, Secr.

Geschenk Pakketten
NAAR NEDERLAND

Wij zenden voor U, geheel franco naar elke plaats in Nederland:
5 pond KOFFIE en (of) THEE voor $ 6.00
1 vv GOUDA KAAS, ongeveer 9 lbs. $ 5.00
1 EDAM BROOD KAAS, ongeveer 5 lbs. $ 3.50
Vraag onze volledige lijst.

VANDERVEEN'S IMPORTING CO.
1505 Grandville Ave.
GRAND RAPIDS, MICH., U.S.A.

Zo de Here wil hopen wij met onze geliefde ouders

A. VANDER STELT
en
W. VANDER STELT—
JEENINGA

op 8 November de dag te herdenken, dat zij 30 jaar geleden in het huwelijk werden verbonden.

Dat de Here hen nog vele jaren voor elkaar en voor ons mag sparen is de wens van hun dankbare kinderen en kleinkinderen.

Tony, Janny en Arthur.
Rita, Peter en Judy.
Jenny, Peter en Johnny.
Bob.
Arie.
Wilma.
14 Harris Ave., Brantford, Ont.

VAN DELFT'S BOOKHOUSE
voor
KINDERBIJBELS
VOORLEESBOEKEN
STUDIEBOEKEN
MUZIEKBOEKEN
WOORDENBOEKEN
LEESBOEKEN
GRAMOFOONPLATEN
VOORDRACHTEN en
SAMENSPRAKEN
zowel in de Hollandse als in de Engelse taal voorradig.
Vraag Catalogi.
223 HESS ST. S.,
HAMILTON, ONT.

Seventh Calvinistic Rally

....The Albertan Association for Reformed Faith and Action, a branch of the International Association for Reformed Faith and Action, has planned its Seventh all-Alberta Rally for Nov. 11th. The meetings will be held in the Red Deer Memorial Centre, the auditorium having a seating capacity of about 1000.

In the afternoon Rev. J. H. Piersma of Edmonton will speak on "John Calvin as Reformer" and Rev. N. B. Knoppers, also of Edmonton, will speak on "Calvinisme ... NU". Rev. B. Nederlof, the president of the A.A.R.F.A., will open the Rally at 1:30 p.m. Red Deer's Choir "Soli Deo Gloria" will frame in these timely topics with special numbers.

The evening-meeting, which will be an all-english meeting this year for the first time, presents a variety-program with a contest in extemporaneous speaking, singing of Calgary's Male Choir, John the Whistler and a new chapter of last year's Revue "Canada Bound", written again by Dr. R. Kooistra and entitled: "Delicate Business".

Red Deer is prepared to welcome a host of Calvinists from all over the Province. All Calvinists of Alberta are cordially invited to come. In this year of Calvin commemoration we have an excellent opportunity now to contemplate on our great and glorious heritage of the Reformation and on the practical application of it in our daily life and work in Canada.

The Annual meeting of the members will be held on the same day at 10:00 a.m. in the Christian Reformed Church to discuss the annual report of the Association, to adopt the Constitution and to elect a new Board.

This year the Study-conference will be decentralized and held at several places in the province at different times. Rev. M. Vrieze has promised to be the speaker on these study-conferences. His topic will be: "Calvijn en het Woord Gods." The schedule will be announced later on.

Len Vander Griendt
Certified Watchmaker and Graduate Jeweller
Expert Watch- and Jewellery Repair
ENGAGEMENT RINGS,
WEDDING BANDS,
SWISS WATCHES
($19.95 and up).
All gift items, such as
ELECTRIC SHAVERS,
ETC.
For information or
proof orders call
EL 8-8446
or write to
1720 Morrison Street,
Niagara Falls, Ont.

Het behaagde de Here in Zijn ondoorgrondelijke wijsheid plotseling uit ons midden weg te nemen ons geliefd dochtertje, zusje en nichtje

GRETA,

in de aanvallige leeftijd van ruim 5½ jaar.

Haar getuigenis dat ze Jezus lief had, is ons tot rijke troost.

Aylmer, Ont., 22 Oct. 1959.
Mr. & Mrs. J. Petrusma.
Eddy.
New Westminster, B.C.:
Mr. & Mrs. J. Storteboom.
Rudy.
Ricky.
Rosalyn.

KOOPT BIJ ONZE ADVERTEERDERS

"HOLLANDSE IMPORT" - Nieuws uit het Westen
Nu bent U in de gelegenheid om kwaliteit te kopen voor redelijke prijzen.

Handweef Tafelkleden	vanaf	$ 7.50
Zuiver wollen Smyrna Tafelkleden		$ 26.25
" " " Dressoir Lopers		$ 7.25
" " " Kloostertafel Lopers		$ 5.25

Wandkleden (Roodkapje, Sneeuwwitje, Gelaarsde Kat, Herten, Engels Jachttafreel, Amsterdam, Gothisch Binnenhuis). Zware kwaliteit Goblin $ 7.50. Slaapkamerkleedjes, wasecht (iets moois) $ 4.95. Vloerkleden, de welbekende "Kroon" karpetten, 200 x 140 cm, 200 x 300 cm, 215 x 300 cm, 250 x 350 cm, enz. Vaste Vloerbedekking (Ravento Tapijt). Ook Haarvelours, Bouclé, Wilton. Wollen en halfwollen Dekens, vanaf $ 8.50. Ook verkopen wij de welbekende RADIO'S: Normende - Telefunken - Blaupunkt. Recordplayers, Stofzuigers, enz.

NIET GOED - GELD TERUG FRANCO THUIS
MAAS - ALTENA
5804 - 51st, RED DEER, Alberta Phone 4948

KLAVARSKRIBO
Depot voor Canada:
P.O. Box 241, WESTON, Ont.
Vraagt inlichtingen.

Vrouwenverenigingen:

Hebt U genoeg studieboeken? Zo ja, van harte gefeliciteerd! Zo neen, koopt dan het volgende:

Ds. H. Veldkamp: "MOEDERS IN DE BIJBEL"	$ 1.95
Davidson: "MOTHERS IN THE BIBLE"	1.95
Vander Velde: "SHE SHALL BE CALLED WOMAN" (Character studies from O. & N. Testament)	2.95
Kuyper: "WOMEN OF THE OLD TESTAMENT"	1.95
"WOMEN OF THE NEW TESTAMENT"	1.00
Voor vrije onderwerpen:	
"MET HART EN HANDEN"	1.95
"VROUWENLEVEN" (voorleesbundel)	1.95

LOWLY PRICED — HIGHLY PRAISED

WOUDSTRA'S BOOK HOUSE
9330 JASPER AVENUE EDMONTON, ALTA.

DE FABRIEK DIE ZOVEEL.... IN HAAR KOEK DOET
TAAI-TAAI
peijnenburg
Geïmporteerd door:
WM. VEENSTRA IMPORTS - WESTON, Ont.

Te huur:

NETTE LICHTE WONING bevattende: woonkamer, slaapkamer, keuken, hall met toilet. Gelijkvloers met vrije ingang. Mooi grasveld en een stukje open grond voor groententuin en droge schuur. 1 December te betrekken, huur $ 48.— per maand, inbegrepen: verwarming, verlichting, heet en koud water. 29 Ivy Avenue, St. Catharines. Bevragen P. van Dijk, 516 Ontario Street. Tel. WE 4-2042.

CLASSIFIED ADS

ARE EASY AND NOT EXPENSIVE

Pay your advertisement when you send it in. See our new standard-rates below:

Birth-announcements $ 2.50
Engagement-announcements . . . $ 2.50
Marriage and anniversaries . . . $ 3.50
Notifications of death . . . . . $ 3.50

"For Sale" and "Want" advertisements up to 40 words $ 2.00.
For every word more 5¢.
For "letters under number" $ 0.50 extra.

Send your payment together with your ad to:

Calvinist-Contact
Box 312, Station B, Hamilton, Ont.

The Consistory of the Aylmer Christian Reformed Church expresses its sympathy to the parents of

GRETA PETRUSMA,

who died suddenly on the 22nd of October, at the age of five.

May God abundantly comfort them with the knowledge that all things work together for good, even to them that are called according to His purpose.

Rev. John Koopmans, pastor.
Mr. T. Pasma, clerk.
Aylmer, Ontario.

It has pleased the Lord to take unto Himself, His covenant child

GRETA PETRUSMA,

in the sixth year of her childhood.

Suffer the little children to come unto Me, for of such is the kingdom of God.

We express our deepest sympathy and heartfelt sorrow. May our God and heavenly Father graciously comfort the Petrusma family.

Aylmer Christian School Board and Teachers.

Heden heeft het de Heere behaagd om tot Zich te nemen in Zijn eeuwige heerlijkheid, onze geliefde broer en zwager

SIEDS VAN POPTA,

in leven predikant der Gereformeerde kerk te Rijswijk, Z.H., op de leeftijd van 48 jaar.

Dr. Augustijnlaan 62.
Chatham, Ont.:
C. van der Duim—van Popta.
B. van der Duim.
Hamilton, Ont.:
A. Vellenga—van Popta.
T. Vellenga.

30 October, 1959.

KOSTHUIS AANGEBODEN

in Hamilton voor 1 of 2 nette jongens. Ruime parking. Phone JA 2-6152.

Never a dull moment in Ma's House!!

Voor gezelligheid en goede service, tijdelijk of permanent, write or phone:

MA SCHUURMAN

32 Glenlake Ave., Toronto 9, Ontario. RO 2-7846.

Wegens vertrek naar buitenland te koop een

GOEDE FARM

groot 205 acres, 105 werkland, goed bos. Zeer goed 2 storey 10 kamers stenen huis, 2 barns. Goed kippenhuis voor 1000 kippen. 3 wells en spring. Klei gravel land, gravel pit. Geheel electrisch en water pressure in barns. Moet verkocht worden! Zeer goedkoop. Goede wegen. 9 mijl ten Noorden van St. Lawrence Seaway. $ 10,000 - $ 4,000 cash. Zeer gemakkelijk condities voor afbetaling. Harry Debeer, R.R. 3, Spencerville, Ont. Canada.

FEEDMILL

Fully equipped with elevators, graincleaner, hammermill, oatroller and storage bins for grain, 3 trucks.

BUTCHER SHOP

All modern equipment, electric meat saw, meat grinder, chillroom, 380 lockers. Etc., etc.

HARDWARE STORE
COALYARD,

with coal unloader, conveyer, railroad siding, etc. 4 good size buildings. Garage. One building has 2 apartments. One building has room for 6000 broilers with all the equipment. Dit gecombineerde bedrijf moet worden verkocht. Een beste kans voor een groot gezin. Prijs $ 42,500, down $ 15,000.

150 ACRE FARM

met een best 10 kamer huis, goede barns, aan highway 3. Schoolbus gaat bij de farm langs. Vraagprijs $ 18,000 met $ 6000 down.

JACK BYLSMA
REAL ESTATE

1607 King St. East, Hamilton, Ont. Bel LI 9-3894

Gevraagd voor direct:
BETROUWBARE JONGEMAN
Getrouwd. Op dairy farm. Huis beschikbaar. H. Tuinema, R.R. 1, Inglewood. Phone 590 J 3.

Te koop:
2 Delftsblauw EET- EN ONTBIJT-SERVIEZEN (12-delig)
Slaapkamer ameublement, 2 eikenhouten clubs met foamrubber kussens. Alles nieuw. Te bezichtigen van 6—9 uur bij C. Eckhardt, 5 Front Street South (upstairs), Thorold, Ont.

De CHR. FILM CLUB te
WYOMING
zou graag in contact komen met andere clubs of inlichtingen ontvangen over films.
Brieven aan: Wesley Boelens, Box 78, Wyoming, Ont.

For Sale:
GROCERIES BUSINESS
in Southern Alberta: Groceries, Vegetables, Fresh Meats. Good town location. Building for rent. 1958 turnover $ 130.000. Stock and equipment $ 20.000. Letters under number 1257, % Calvinist-Contact, P.O. Box 312, Stat. B, Hamilton, Ont.

FARMS TE KOOP

50 Acres klaar land, goed huis en barn, prijs $ 5,000.

200 Acres loam grond, groot stenen huis, goede barn met licht, prijs $ 11,000.

225 Acres, goed huis, beste barn met stalling voor 20 stuks vee. Loam grond, prijs $ 5,000.

100 Acres kleigrond, best huis, barn moet opgeknapt worden. Staat momenteel leeg. Zachte prijs!

124 Acres waarvan 20 acres bos, best huis, barn en verdere gebouwen, met overname van 500 kippen, voor de eieren is vaste afname, prijs $ 12,000.

100 Acres, best huis, 2 nieuwe barns, 12 mijl van Pembroke, prijs $ 5,000.

Al deze farms zijn in omgeving van Pembroke en Chr. Ref. Church. Schrijf voor verdere inlichtingen aan Mr. H. Rook, R.R. # 3, Cobden, Ont.

Voor goed STOFFEERWERK kiest een goede STOFFEERDER. Ga naar
JOHN LOUWERSE
388 Melrose Ave.
(bij Avenue Rd.), Toronto
Tel. RU 2-3778
Vrije prijsopgave en gratis thuisbezorging binnen 30 mijl van Toronto.

DUXBURY
TRAVEL SERVICE
Agent: TCA, KLM, Holland-America Line, Europe-Canada Line
BRAMPTON, ONT.
85 Main St. N. Phone GL 1-4288
Agent Canadian National Railway

IMPORTED HOLLAND HERRING
Sea Gull
BRAND

Ze zijn er weer! De

ECHTE NIEUWE HOLLANDSE SEAGULL HARING

Wij leveren nu ook de Hollandse Maatjesharing in GLAZEN POTTEN. Verkrijgbaar bij Uw leverancier.

Nu ook weer onze verrukkelijke nieuwe **zure haring en rolmops.**

SEAGULL HARING

Zoals U ze in Holland gewend was

C. PARLEVLIET
R.R. 1, Garner Road, Niagara Falls, Ont.

FOR HOUSES,
Investment Properties, Building Lots and Farms
in or near
TORONTO
see or write
HARRY SNOOK
with
Harvey Keith, Realtor
181 Eglinton Ave. East
HU 7-3333 or HI 7-1417

CAR Levens - Brand - Inboedel VERZEKERING

ALS U EEN CAR KOOPT, KUNNEN WIJ DAT ZEER BILLIJK VOOR U

FINANCIEREN

MAC. VANDERHOUT INSURANCE AGENCY
Business Phones LIberty 9-7053 & LIberty 9-8891
BOX 112 - STATION C, HAMILTON, ONT.

HOGE BLOEDDRUK,

congestie, gassen, hoofdpijn, reum. opzwell., struma, suikerziekte, vallende ziekte, verkalking, verlamming, vrouwenziekten, zenuwontstek. of -reumatiek, zwakke maag en darmen, zenuwzwakte, overspanning of iets anders?

Onze onschad. Florageneeskruiden doen wonderen. Reeds 34 jaren prachtresultaten. Als niets U hielp meldt dan Uw ziekten en klachten aan ons.

Voor Canada uitsluitend volle kuren (9 mnd.) à $ 15.00 bij vooruitbetaling.

Kruidenhuis "FLORA"
Westersingel 40, Groningen, Ned.

WILLEM G. POOLMAN
advocaat
notaris
meester in de rechten
330 Bay St., Toronto 1, Ont.
(hoek Bay/Adelaide St.)
tel.: EM 3-1334
's avonds HU 1-8283
NEDERLANDSE EN CANADESE RECHTSADVIEZEN

WEDERVERKOPERS
WINTERTIJD IS ROOKWORSTTIJD
Wilt U prima kwaliteit Rookworst, Metworst, Boterhamworst, Lunchworst, Rookvlees enz., gesneden of aan stuk, dan is
HOPMAN
"de Hollandse Slager",
5 Emma St., CHATHAM (Ont.), Uw adres.
Postbox 612 - Tel. EL 2-0740

U weet toch dat het BESTE en GEMAKKELIJKSTE adres voor het BESPREKEN VAN UW REIS is:

Donway Travel Agency Ltd?
DON MILLS' SHOPPING CENTRE - DON MILLS (TORONTO)
Want: WIJ KOMEN BIJ U THUIS!

Adriaan Limbertie
Tel. HI 4-8467 - huis HI 4-8280

Agent van H.A.L., K.L.M., Oranjelijn en alle andere lucht- en scheepvaartmaatschappijen.

Voor prima
Uurwerk Reparaties
en goede services naar
DAAN DEWAAL DIAMONDS-JEWELLERY
Bus. GE 8-9212
Watches & Clocks
619 Dundas St. East
LONDON, ONT.

ABONNEMENTSFORMULIER

Hierbij geef ik op als abonné van Calvinist-Contact

Naam ....
Post-adres ....
....
Aangebracht door: ....
Naam ....
Post-adres ....
....
Aanbrengpremie: ....

Zendt dit formulier met het abonnementsgeld ad $ 4.00 in cash/money-order/cheque (bij cheque 15¢ extra voor bankkosten) naar "Calvinist-Contact", Box 312, Station B, Hamilton, Ont.

Aan:
Calvinist-Contact, Box 312, Stat. B, Hamilton, Ont.

ADRES VERANDERING

NIEUW ADRES:

Naam ....
Post-adres ....
....
....

OUD ADRES: